



STATISTIKK FOR BIBLIOTEK OG MUSEUM 2003

INNHALD

Forord	3
Bibliotekstatistikk	4
Museumsstatistikk	56

ABM-UTVIKLING

POSTBOKS 8145 DEP
N-0033 OSLO

TELEFON: 23 11 75 00
TELEFAKS: 23 11 75 01

post@abm-utvikling.no
www.abm-utvikling.no

Biletet på framsida er frå Tøyen
naturhistoriske museum i Oslo.
Foto: Bjørn Djupvik

ISSN: 1503-5972
ISBN 82-8105-013-6

Trykk: Zoom Grafisk As
Utgjeven i 2004



FORORD

Ei av dei faste oppgåvene til ABM-utvikling er å samle inn, bearbeide og publisere statistikk. Statistikken for 2003 omfattar statistikk frå folke- og skolebibliotek, fag- og forskingsbibliotek og museum. Det er sett i gang arbeid med å kartlegge lokalt og regionalt arkivmateriale, og dette vil danne grunnlaget for ein framtidig arkivstatistikk.

For ABM-utvikling er det viktig å sjå utviklinga i arkiv, bibliotek og museum i eit lengre perspektiv. Vi brukar difor ressurser på å analysere og bruke statistiske data som er samla inn i 2003 og samanlikna desse med tal frå tidlegare år. Publikasjonen har difor ein kommentardel som syner utviklinga i desse sektorane over tid.

Publikasjonen inneheld resultatet av statistikkinnhentinga for 2003. Totalt har vi fått utfylte skjema frå om lag 4 700 institusjonar. Desse har rapportert for nærmare 5 400 einingar eller sørvisstader. Folke- og skolebibliotekstatistikken har blitt innhenta via elektronisk skjema sidan 2000. Statistikk frå fag- og forskingsbibliotek og frå museum har blitt samla inn med papirskjema. For dei to sistnemnde sektorane har ABM-utvikling samla inn skjema, mens Statistisk sentralbyrå har handsama data. Dei har og publisert deler av resultatet som Noregs offisielle statistikk på sine heimesider.

Statistikken har nokre veikskapar på grunn av mangelfull rapportering. Trass i det har vi eit omfattande statistikkmateriale å legge fram, slik det fremgår av

dei følgjande sidene. Vi håpar den publiserte statistikken vil vere til nytte for alle som arbeider i og for arkiv, bibliotek og museum.

ABM-utvikling takkar Statistisk sentralbyrå og fylkesbiblioteka for godt samarbeid. Desse har mellom anna kvalitetssikra og samanstilt materialet. Vidare ønskjer vi å rette ei stor takk til alle som har levert statistikk for 2003. Det tar tid både å registrere samlingar og aktivitet, og å rekne ut resultat slik at dei passar inn i skjema. På denne måten har institusjonane medverka til å synleggjere den aktiviteten som skjer kvar dag i folkebibliotek, skolebibliotek, fag- og forskingsbibliotek og museum.

Jon Birger Østby, DIREKTØR
Erlend Ra, RÅDGJEVAR
Karen Marie Ellefsen, SENIORRÅDGJEVAR
Thor Arne Landsverk, SENIORINGENIØR

BIBLIOTEKSTATISTIKK

Folkebibliotek

Med unntak av Tønsberg og Nøtterøy, som har felles bibliotek, har alle kommunane i landet eige hovudbibliotek. Medrekna dei 434 hovudbiblioteka er det til saman 892 faste bibliotekavdelingar. Dei mobile einingane kjem i tillegg. Dette er ein kraftig nedgang i høve til 2002, då det var 951 faste bibliotekavdelingar i Noreg. Noko av nedgangen kan forklarast med at utlansstasjonar som ikkje kvalifiserer til nemninga bibliotekavdeling, har vore registrerte tidlegare år. Hovuddelen av nedgangen er likevel reell, og trenden med nedlegging av filialar er såleis ikkje svekka.

65 prosent av landets kommunar har fagutdanna biblioteksjef, og totalt arbeider det 1087 fagutdanna bibliotekarar i norske folkebibliotek. Av desse er 748 heiltidstilsette. Dei fagutdanna bibliotekarane står for 930 av i alt 1852 årsverk, mens dei resterande årsverka er fordelte på 1617 andre tilsette.

Opningstid

265 folkebibliotek heldt opne på laurdagar i 2003, av desse var 205 hovudbibliotek. Tre hovudbibliotek og tre filialar heldt opne på søndagar.

Det har vore ein nedgang i opningstida ved hovudbiblioteka sidan 2002, frå 25,4 til 25,1 timar i gjennomsnitt. For alle bibliotekavdelingane samla har likevel opningstida auka frå 16,9 til 17,5 timar per veke. Denne auken i gjennomsnittstala er i stort mon eit resultat av nedlegging av avdelingar, noko som viser seg i

at det totale talet på timar folkebibliotekavdelingane var opne, har gått ned med 2,7 prosent.

Økonomi

Det er problematisk å samanlikne dei totale driftsutgiftene til folkebiblioteka mellom kommunar og frå eit år til eit anna. Grunnen til dette er at det varierar kva for utgifter kommunane tek med i biblioteket sin rekneskap, til dømes når det gjeld husleige, reinhald og vaktmeistertjenester. Tala som er registrerte viser ein svak auke i utgiftene på 1,3 prosent. I 2003-kroner utgjør dette om lag 14 millionar, noko som svarar til auken i utgiftene til løn. Ein auke i utgiftene til andre medium enn bøker og tidsskrift på 6,2 prosent kan ikkje kompensere for nedgangen i utgiftene til papirbaserte medium. Samla er det ein nedgang på 3,4 prosent i medieutgifter frå 2002 til 2003. I 2003 blei det dermed på landsbasis brukt 29,43 kroner per innbyggjar til medium. Ein skal vere merkksam på at dette talet skjuler store skilnader mellom kommunar. Kommune- storleik spelar ei stor rolle. Medieutgiftene per innbyggjar blir naturleg nok høge for dei minste kommunane om dei skal ha ei oppdatert mediesamling, og i gruppa av kommunar på under 1000 innbyggjarar er dei nesten fem gonger høgare enn i gruppa av kommunar med over 100 000 innbyggjarar. Ei fordeling av medieutgiftene på bøker, tidsskrift, aviser og andre medium, som lydbøker, video, musikk, er problematisk då berre

198 bibliotek har levert eigne tal for dette. For biblioteka som rapporterte tal for kjøp av andre medium, var utgiftene på 15 prosent av dei totale medieutgiftene. I tillegg til folkebibliotekas eigne medieutgifter kjem dei statleg finansierte innkjøpsordningane til Kulturrådet. Kulturfondbøkene utgjør om lag ein fjerdedel av dei samla utgiftene som folkebiblioteka og Kulturrådet bruker på medium.

Besøk

For første gang sidan 1997 viser besøks- tala ein nedgang i besøk per innbyggjar. Endringane er likevel så små at det er for tidleg å seie om dette er eit reelt brot med trenden dei siste åra. Variasjonane er langt større på fylkesnivå. Her spenner endringane frå 2002 til 2003 frå ei auke på 19,1 prosent i Buskerud til ein nedgang på 13,5 prosent i Oslo. Som tidlegare aukar besøkstala med kommune- storleiken om ein ser bort frå gruppa av kommunar med under 1000 innbyggjarar.

Den nasjonale statistikken seier lite om kva anna brukarane gjer på biblioteket enn å låne bøker og andre medium. Eit viktig tilbod er tilgangen til Internett, og i 2003 var det berre fem kommunar som ikkje gav brukarane tilgang til Internett ved minst ei av folkebibliotekavdelingane sine.

I tillegg til dei fysiske besøka, er det mange som bruker tenester på biblioteka sine heimesider. Slike virtuelle besøk blir ikkje registrerte i den nasjonale statistikken i dag, og det er viktig å vere

merksam på at besøkstala såleis ikkje viser heile biletet når det gjeld bruken av biblioteka.

Utlån

Det var over 800 000 fleire utlån i 2003 enn i 2002, noko som gir ein auke i utlån per innbyggjar på 2,8 prosent. Sjølv om det er variasjonar mellom fylka, er det berre tre fylke som har hatt nedgang i utlånet. Utlånet av audiovisuelle medium held fram med å auke slik det har gjort dei seinare åra, men i 2003 auka også bokutlånet med 1,8 prosent per innbyggjar. Barnebokutlånet auka mest, og utgjorde 41,4 prosent av det totale bokutlånet i 2003. Skjønnlitteraturen aukar mest både når det gjeld vaksen- og barnelitteratur. Utlånet auka med høvesvis 1,5 og 4,8 prosent, mens auken i utlånet av faglitteratur var på høvesvis 0,4 og 3,6 prosent. Utlånet av andre medium enn papirbaserte bøker og tidsskrift auka med 6,6 prosent og utgjør 26 prosent av det totale utlånet. Video/DVD-utlånet står for nesten halvparten av dette.

Fylkesbibliotek

Driftsutgiftene til fylkesbiblioteka steig frå 110,1 millionar 2003-kroner i 2002 til 112,1 millionar kroner i 2003, det vil seie ein auke på 1,8 prosent. Lønsutgiftene auka med 0,5 prosent, til 62 millionar kroner. Dette beløpet finansierte 168,4 årsverk, 7,4 færre enn i 2002. Utgiftene til medium held fram med å falle, og gjekk i 2003 ned med 12,4 prosent, til 10,4 millionar kroner.

Utlånet frå fylkesbiblioteka har auka med 2 prosent, og det er det direkte utlånet frå fylkesbiblioteka som i hovudsak er årsak til denne auken, då særleg auken i utlån frå mobile einingar. Utlånet frå fylkesbibliotekas bokbussar og -båtar auka med 4,9 prosent og utgjør no over tre fjerdedelar av det direkte utlånet, og 56 prosent av det totale utlånet frå fylkesbiblioteka. Auken i fjernlånet er svakare, 0,4 prosent, og talet på mottekne fjernlånstingingar held fram med å falle. Nedgangen i fjernlånstingingar var på heile 5,3 prosent frå 2002 til 2003. Eittersom dei fleste tingingane kjem frå eige fylke, er det nedgangen i desse som har størst innverknad, men det er og nedgang i tingingar frå andre fylke og frå utlandet. Tendensen frå dei seinare åra, der folkebiblioteka i stadig større grad tingar materiale direkte frå andre biblioteket, held såleis fram. Ein ser dette tydeleg når ein samstundes med nedgangen i tingingar har ein lågare del av tingingane som blir sendt vidare frå fylkesbiblioteka. Nedgangen i mottekne tingingar dei siste fem åra har vore på

28,5 prosent, men samstundes har nedgangen i vidaresendte tingingar vore på over 80 prosent i det same tidsrommet. At folkebibliotekas innlån har auka med over 10 prosent dei siste fem åra, peiker i same retning.

Mobil bibliotekteneste

Ved utgangen av 2003 var det 36 mobile einingar i Noreg. Dette er ein meir enn ved utgangen av 2002, og 2003 er såleis første året sidan 1995, då det var 55 mobile einingar i landet, vi ikkje har ein nedgang i talet på mobile einingar. Årsaka til auken er Troms fylkesbiblioteks bok- og kulturbuss som starta opp i september 2003, etter kjøp av den interkommunale bokbussen som fram til 2002 gjekk i Dyrøy, Gratangen, Lavangen og Salangen. Når det gjeld talet på mobile einingar, skal ein vere merksam på at dette ikkje er det same som talet på fysiske bussar eller båtar. Bokbåten som køyrer i Hordaland, Sogn og Fjordane og Møre og Romsdal, blir telt som tre einingar, fordi både personale og medium blir bytta ut for kvart av fylka. Kristiansand kommune leiger Vest-Agder fylkesbiblioteks bokbuss ein dag i veka og driv sjølv bokbussen denne dagen. Denne bussen blir derfor telt som to einingar

I 2003 var utlånet frå dei mobile einingane i landet på til saman 811 000, ein auke på 6,5 prosent frå året før. Om ein ser utviklinga over dei siste 10 åra, er det ein nedgang i utlånet på 15,8 prosent. I realiteten er nedgangen noko større då ikkje alle einingane leverte statistikk for 1994.

Bibliotek i vidaregåande skole

Samanlikna med året før har utgiftene til innkjøp av materiale per elev gått ned med 11 prosent. Trass i dette har tilveksten av bøker auka frå 0,96 til 1,04 per elev. Talet på tidsskrifts- og avisabonnement viser derimot nedgang også for 2003. For heile landet var det 15,42 bøker per elev i skolebiblioteka i Noreg i 2003, og totalt for alle medium var det 19,25 einingar per elev.

Det er ein svak nedgang i utlånet av bøker per elev, 0,4 prosent, men utviklinga er forskjellig for fag- og skjønnlitteratur. Medan utlån av faglitteratur per elev hadde ein nedgang på 5,5 prosent, var det ein auke i utlånet av skjønnlitteratur per elev på 8,6 prosent. Den største prosentvise auken per elev er det dei audiovisuelle media som står for, med heile 36,3 prosent. Dette gjer at det totale utlånet per elev har gått opp med 3,3 prosent

Over 90 prosent av skolebiblioteka hadde internetmaskiner til bruk for

Utlån per innbyggjar

Ti på topp

Utsira	Rogaland	37,82
Modalen	Hordaland	18,45
Bykle	Aust-Agder	14,37
Bokn	Rogaland	13,10
Sokndal	Rogaland	12,46
Lund	Rogaland	12,45
Tydal	Sør-Trøndelag	12,30
Fyresdal	Telemark	11,84
Nesseby	Finnmark	11,76
Høyanger	Sogn og Fjordane	11,71

Ti på botn

Giske	Møre og Romsdal	1,26
Tranøy	Troms	1,31
Hurum	Buskerud	1,32
Verran	Nord-Trøndelag	1,52
Agdenes	Sør-Trøndelag	1,61
Vevelstad	Nordland	1,65
Skodje	Møre og Romsdal	1,69
Balsfjord	Troms	1,79
Namsos	Nord-Trøndelag	1,93
Gratangen	Troms	1,93

Medieutgifter per innbyggjar

Ti på topp

Modalen	Hordaland	398,10
Utsira	Rogaland	244,26
Bykle	Aust-Agder	209,36
Rømskog	Østfold	176,34
Tydal	Sør-Trøndelag	174,36
Åseral	Vest-Agder	173,84
Nesseby	Finnmark	150,55
Kvitøy	Rogaland	145,14
Hasvik	Finnmark	116,57
Suldal	Rogaland	115,98

Ti på botn

Vågsøy	Sogn og Fjordane	9,24
Tranøy	Troms	9,81
Skedsmo	Akershus	11,97
Eidskog	Hedmark	12,12
Nome	Telemark	12,16
Halden	Østfold	12,47
Aurskog-		
Høland	Akershus	12,71
Skodje	Møre og Romsdal	13,19
Balsfjord	Troms	13,45
Midtre		
Gauldal	Sør-Trøndelag	15,07

Folkebibliotekavdelingar

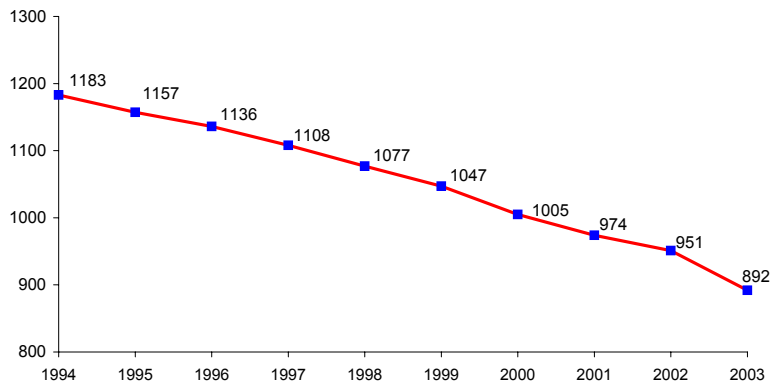

Folkebibliotek: Besøk per innbyggjar

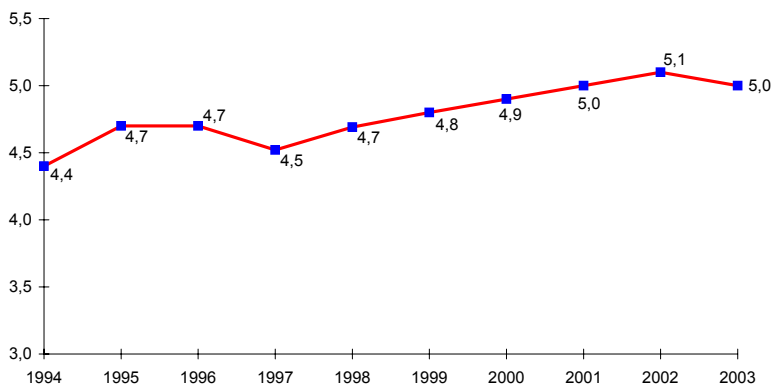

Folkebibliotek: Utlån i tusen

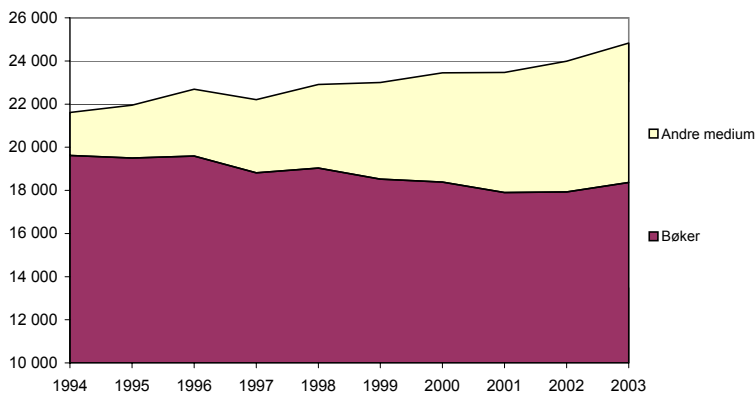

Folkebibliotek: Utlån andre medium enn bøker i tusen

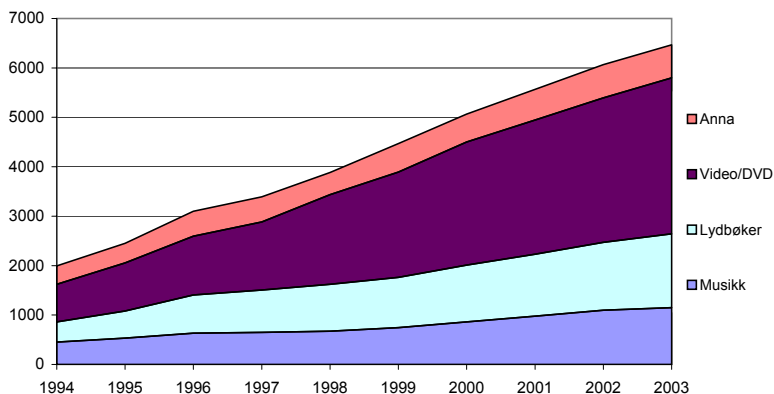

elevane i 2003, og det er berre seks fylke som ikkje gjev tilgang til Internett ved biblioteka i alle dei vidaregåande skolane. Her skal ein vere merksam på at det kan vere tilgang til internettmaskiner andre stader på skolen i dei tilfella ein ikkje har eit slikt tilbod i biblioteket.

Av totalt 630 tilsette ved skolebiblioteka hadde 234 full bibliotekarutdanning og 63 minst ei halvårseining bibliotekfagleg utdanning. Dei fagutdanna bibliotekarane sto for 56 prosent av årsverka som blei utførte i skolebiblioteka, men her er det sær store variasjonar. På fylkesnivå ser vi at 96 prosent av årsverka i Osloskolanes bibliotek blei utførte av fagutdanna bibliotekarar, medan talet for Rogaland berre var 6 prosent.

Bibliotek i grunnskolen

På grunn av variasjonar i innrapporteringa frå skolane kan det være vanskelig å samanlikne statistikken frå år til år. I 2003 blei det rapportert statistikk for om lag 95 prosent av skolebiblioteka i grunnskolen mot 94 prosent for 2002. I tillegg til variasjonar i datagrunnlaget, kan statistikken som er levert frå skolane vere mangelfull. Ein bør ha dette i tankane når ein nyttar tala. I Tabell 8 er det i år ikkje kolonnar for det totale talet på personaltimar i skolebiblioteka, medan kolonnane for personale som har minimum ei halvårseining bibliotekfagleg utdanning er tekne med. Grunnen er at kvaliteten på data for andre tilsette i år er for låg til at ein kan feste lit til dei. I statistikken for 2002 gjekk det fram at det var store variasjonar i kor stor del av personalet som hadde bibliotekfagleg utdanning i høve til dei totale personalressursane. For heile landet blei ein tredel av arbeidet i skolebiblioteka utført av personar med bibliotekfagleg utdanning. På fylkesnivå varierte delen mellom 9 og 55 prosent. Ein skal derfor vere varsam med å nytte tala i årets statistikk som ein indikasjon på dei totale personalressursane ved skolebiblioteka.

Utlånet per elev ved skolebiblioteka har auka med 9,5 prosent, og auken er størst for skjønnlitteratur. Forskjellen i utvikling for fag- og skjønnlitteratur er likevel ikkje så stor som vi såg i biblioteka i dei vidaregåande skolane. Det er ein auke i utlånet av bae typene litteratur på høvesvis 7 og 10 prosent. Som tidlegare år ser vi og at det er store variasjonar mellom fylka.

Fengselsbibliotek

Lokale folke- og fylkesbibliotek yter bibliotektenester til innsette i norske fengsel, og tenestene blir finansierte med statlege midlar. Ordninga med

statleg finansiering femner om 13 avdelingar i 12 ulike institusjonar, men det er og fengselsbibliotek som ikkje er finansierte med statlege midlar. I statistikken for 2003 er det tre av fengselsbiblioteka som ikkje har avtale om statleg finansiering.

Utlånet i fengselsbiblioteka var på 139 460, noko som gjev eit utlån på 86,7 per innsett. Dette er ein auke på 0,4 prosent frå 2002. Om ein samanliknar med utlånet ved folkebiblioteka, er utlån per innsett om lag 16 gonger så høgt som folkebibliotekas utlån per innbyggjar. Folkebiblioteka lånar ut høvesvis meir materiale for barn enn for vaksne, og om ein samanliknar fengselsbibliotekas utlån med folkebibliotekas utlån av medium for vaksne per vaksen, er fengselsbiblioteka sitt utlån over 20 gonger så høgt.

Fag- og forskingsbibliotekstatistikk

Det blei utført over fire millionar lån i dei norske fag- og forskingsbiblioteka i 2003. Av dette var ca. 408 000 fjernlån og nesten 3,6 millionar lokale lån. Bestanden er no på nærmare 19,3 millionar bind, med ein tilvekst i 2003 på nesten 550 000 bind. Dei 336 einingane hadde 1872 tilsette som utførte 1581 årsverk, og dei totale utgiftene steig i fjor til 1,1 milliardar kroner. Av dette utgjer lønskostnadane no 536 millionar, og innkjøp av materiale til samlingane 290 millionar kroner.

Det blei sendt ut statistikkskjema til 362 bibliotekeneingar, av dette har 336 levert, altså ein svarprosent på 92,8. Dessverre er det mange små bibliotek som av forskjellige grunnar ikkje har levert i år, men tala deira ville likevel ikkje gitt særlege utslag på dei innsamla data. Alle biblioteka som har levert statistikk er med i tabellane som finst på ABM-utviklings heimeside. Statistisk sentralbyrå har kvalitetssikra alle innsamla data før dei blir offentleggjort.

Bestanden av bøker og tidskrifter

Den samla bestanden utgjer per 1.1.2004 19,2 millionar bind og har auka med 22 prosent frå 1994. Tilveksten har variert ein del dei siste åra, i 2003 låg han på ca. 547 000 bind. Totalt har det vore ein tilvekst på 5,5 millionar bind sidan 1994. Ser ein på kassasjonen i den same perioden så har han vore på 2 millionar bind.

Talet på løpande periodikatitlar har variert ein del i perioden 1994 til 2003, men ser ein på tala frå 1994 har veksten berre vore på 0,45 prosent. Variasjonar i valutakursane og budsjett har gjort at ein del bibliotek i periodar har sagt opp mange trykte abonnement. Det er også

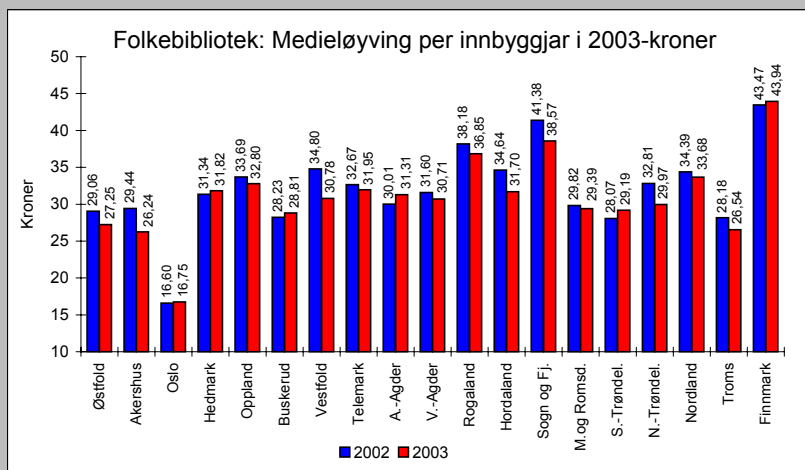
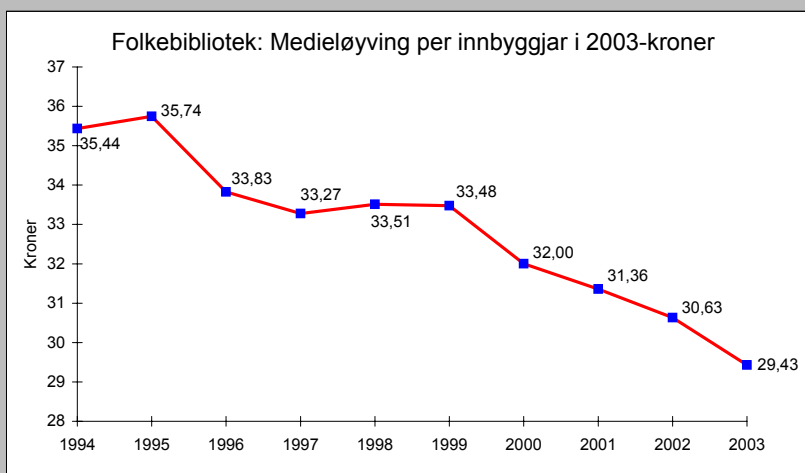
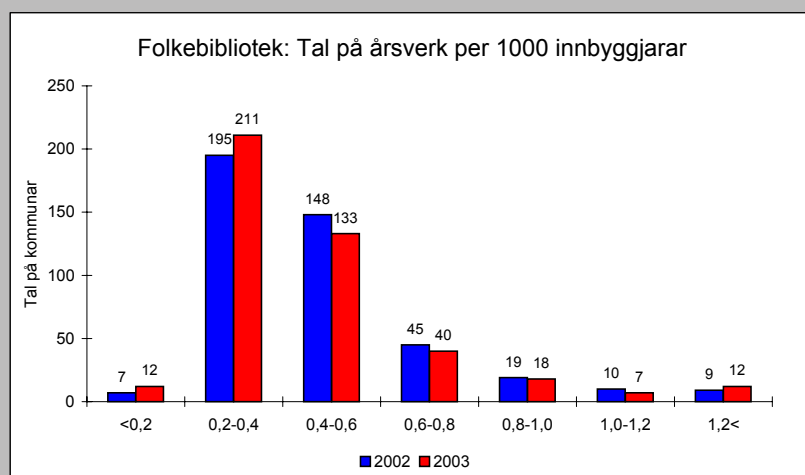
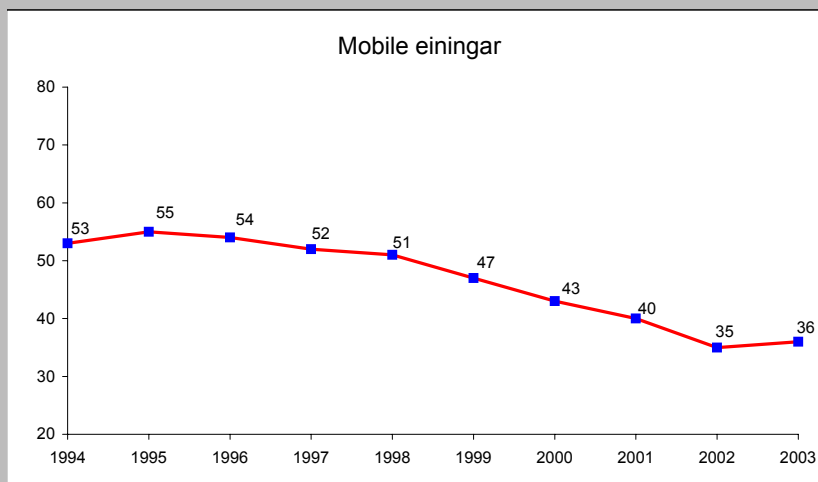

Fag- og forskningsbibliotek: Totalt utlån i tusen

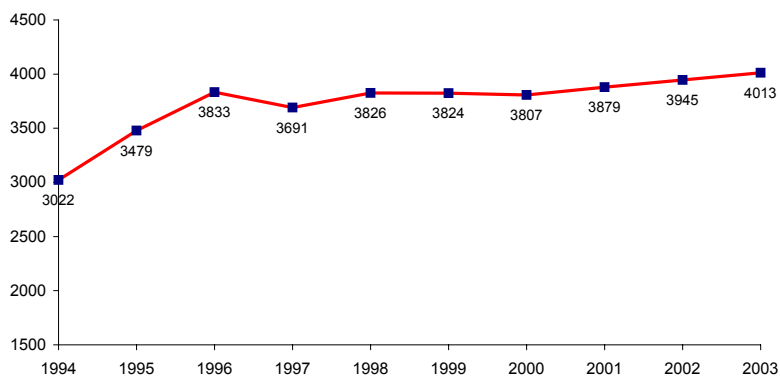

Fag- og forskningsbibliotek: Tal på bind i tusen

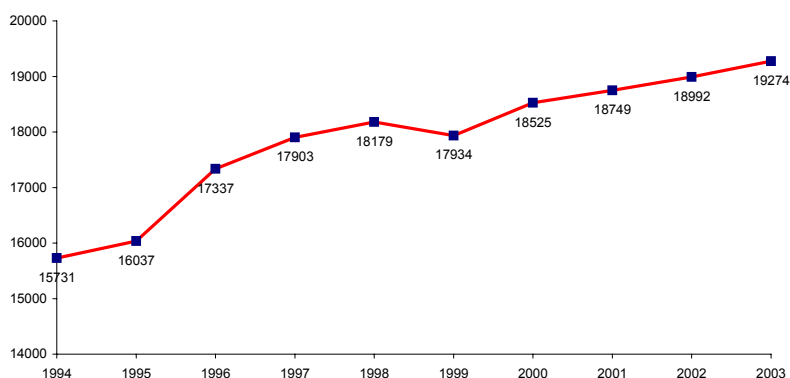

Fag- og forskningsbibliotek: Løpande periodikatitlar i tusen

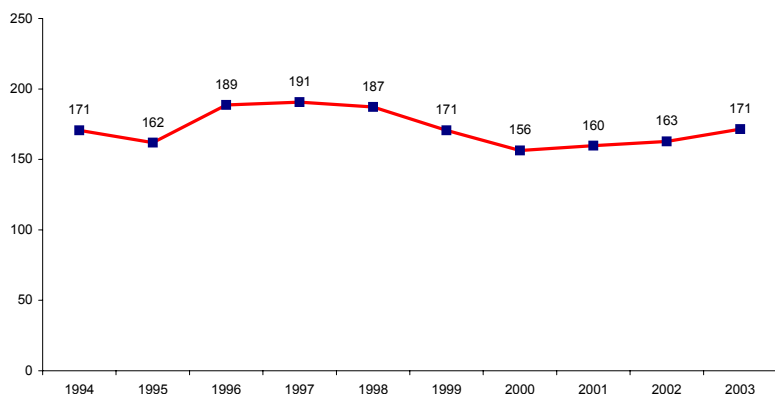

Fag- og forskningsbibliotek: Samla utlån og nedlastingar av elektroniske dokument

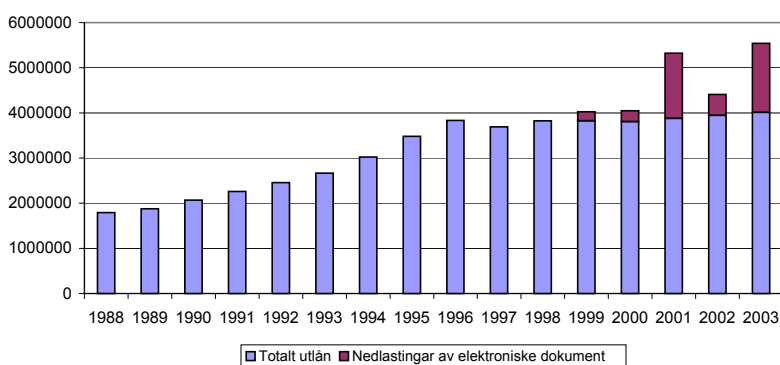

ein del som har valt å gå over til berre å ha elektroniske titlar dei siste åra, og det er då naturleg at talet på trykte titlar går ned. Frå statistikken for 2001 har ein prøvd å samle inn data på kor mange elektroniske titlar dei norske fagbiblioteka har tilgang til. Talet har auka kraftig i dei tre åra, summen som blei oppgitt for 2003 er 100 000.

Bli samlingane brukte?

Utlånsveksten frå 1994 til 2003 er på 33 prosent. Det totale utlånet dekkjer lokale lån, kopiar som erstatning for lån og fjernlån. Sidan 1994 har tilgangen til elektroniske ressursar auka kraftig og ein kan sjå at utlånet av dei fysiske samlingane har flata ut på landsbasis. Dette ser ut til å halde fram. Dei elektroniske kjeldene vil bli stadig viktigare for brukarane, og ein registrerer at bruken stadig aukar.

Innlånet dei siste fem åra har vist ein klart fallande trend. I 1999 var innlånet på 391 000 mens det hadde gått ned til 300 000 i fjor. Dette er ein nedgang på 23 prosent. I perioden 1999-2003 har Nasjonalbiblioteket hatt ein nedgang på 12 prosent, universitetsbiblioteka har redusert innlånet med 41 prosent og dei offentlege spesialbiblioteka med 5 prosent. Dei statlege høgskolane har redusert innlånet med 8 prosent, mens dei andre høgskolane har auka med 52 prosent.

Fjernlånet har sidan 1999 blitt redusert med 17 prosent på landsbasis. Det er store skilnader mellom dei ulike bibliotektypene. Til dømes har dei statlege høgskolane auka med 57 prosent medan dei andre høgskolane har ein auke på 30 prosent. På den andre sida har vi universiteta som har ein reduksjon på 21 prosent. Dei andre biblioteka har også ein nedgang i den same perioden. Tala for Nasjonalbiblioteket viser ein kraftig nedgang, men det har vore stengt i periodar.

Talet på lokale lån per student/tilsett har på landsbasis halde seg relativt jamt, det har variert mellom 10,8 og 11,5 i perioden 1999 til 2003.

Personalet

I perioden 1994-2003 har talet på årsverk i fag- og forskningsbiblioteka auka med 12,3 prosent. Statistikken viser at det har skjedd ei utflating når det gjeld tal på tilsette og årsverk på landsbasis dei siste åra. Den største prosentvise auken har Nasjonalbiblioteket stått for i perioden, men ein må hugse på dei endringane som skjedde i samband med splittinga av Nasjonalbiblioteket og Universitetsbiblioteket i Oslo. Dei

statlege høgskolane har hatt ein auke i både årsverk og talet på tilsette, medan universiteta har hatt ein auke i talet på tilsette medan talet på årsverk har gått ned. Offentlege spesialbibliotek har opplevd den største nedgangen i årsverk og tal på tilsette. I denne perioden har universitetsbiblioteka auka talet på tilsette med nesten 15 prosent, medan talet på årsverk har gått ned med 1,5 prosent. Dei statlege høgskolebiblioteka har auka talet på tilsette og årsverk med nesten 37 prosent i den same perioden.

Økonomi

På økonomisida har det rapporterte talmaterialet vore av varierende kvalitet. Det er ein del bibliotek som ikkje får ut data frå moderinstitusjonane sine, medan andre berre får ut litt talmateriale. Dette skaper problem for tolking av data.

Akkvisisjonsutgiftene har auka med 220 prosent frå 1988 til 2003, og ser ein på dei 10 siste åra, så har akkvisisjonsutgiftene, som nesten alle biblioteka har rapportert, gått opp med 71 prosent. Den prosentvise delen av rapporterte utgifter som går til akkvisisjon har blitt redusert frå 35 i 1995 til 26,5 i 2003. Over 60 prosent av biblioteka har rapportert løn og sosiale kostnader i perioden frå 1995. Talmaterialet som er rapportert tyder på at det har vore ein auke i utgiftene på ca. 128 prosent. Den prosentvise delen av utgiftene som går til løn var i 1995 på 51,1, medan han i 2003 var på 49,2. Det er store variasjonar mellom dei forskjellige bibliotektypane. Dei statlege høgskolane brukar 61 prosent og er dei som brukar mest. Til samanlikning brukar universitetsbiblioteka berre 43 prosent av utgiftene til løn.

Nokre indikatorar på produktivitet

Samanliknar ein den prosentvise auken i utlån og auken i talet på årsverk, gir dette ein indikasjon på produktivitetutviklinga frå 1988 til 2003.

For å finne bruken av samlingane samanliknar ein auken av det totale utlånet med den prosentvise utviklinga av talet på bind og brutto tilvekst. Diagrammet viser tydeleg at samlingane blir utnytta betre enn tidlegare.

Veksten i talet på bind gir seg utslag i ein vekst i utlånet samtidig som tilveksten ikkje aukar i same takt, noko som medfører ein større slitasje på samlingane. Fag- og forskingsbiblioteka greier å auke bruken utan at talet på årsverk stig i same takt, talet på årsverk ser heller ut til å stabilisere seg.

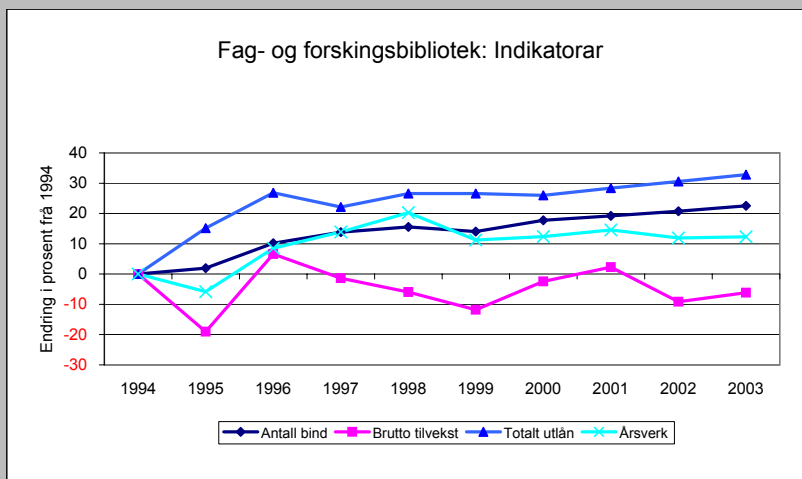
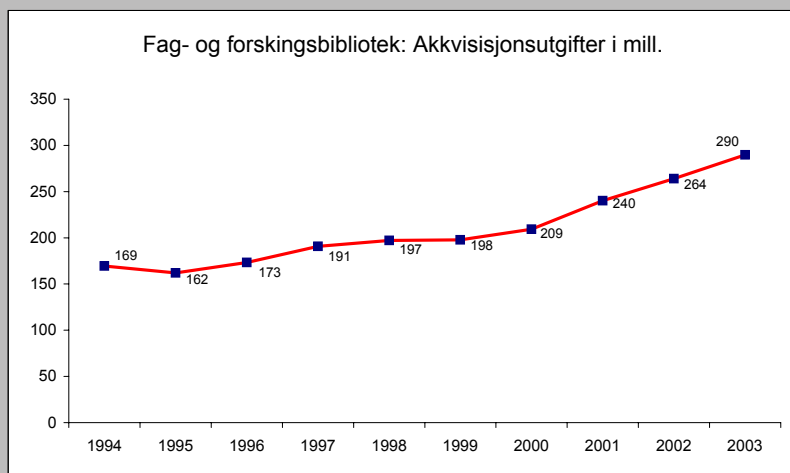
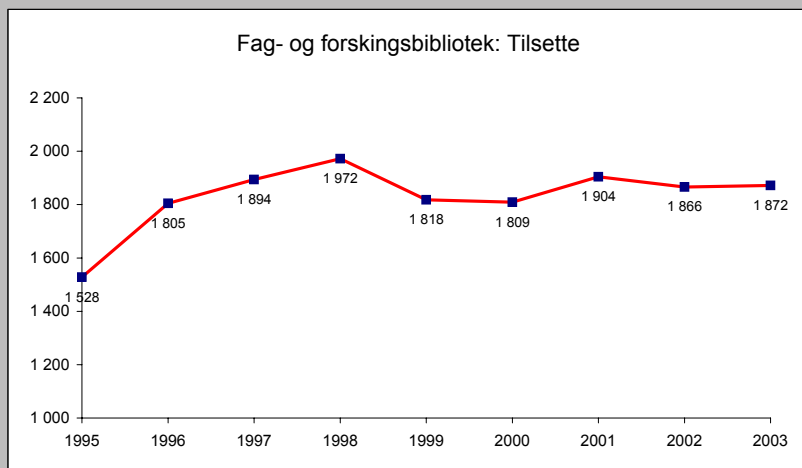
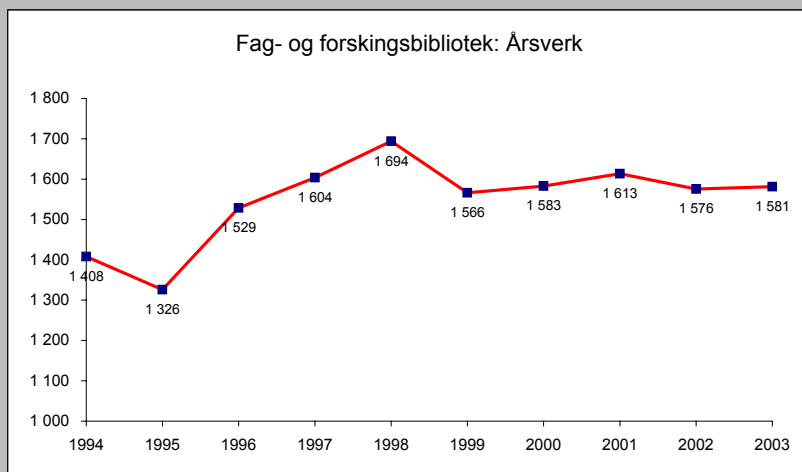

Tabell 1. Folkebibliotek 2003 – landsstatistikk etter kommunestorleik

Storleik på verkeområdet	Tal på bibliotek	Tal på avd. ³	Tal på avd. pr. bibliotek ²	Innbyggjartal	Personale			Opningstid hovudbibliotek			Opningstid alle avd. ³		
					Biblioteksjef heiltids-tilsett	Biblioteksjef med fagutd.	Del deltids-tilsette	Timar totalt pr. bibliotek	Timar etter 17 pr. bibliotek	Del laurdags-ope	Timar totalt pr. avd.	Timar etter 17 pr. avd.	Del laurdags-ope
> 100 000 innb.	5	42	8,4	1 119 059	100 %	80 %	42 %	53,1	10,2	100 %	33,0	4,9	79 %
50-100 000 innb.	8	27	3,4	473 378	100 %	88 %	35 %	48,9	10,0	100 %	28,5	4,8	48 %
30-50 000 innb.	12	39	3,3	456 142	100 %	92 %	38 %	47,1	8,9	100 %	27,6	4,8	41 %
20-30 000 innb.	18	36	2,0	438 782	100 %	100 %	43 %	39,7	5,8	94 %	25,8	4,5	50 %
15-20 000 innb.	18	31	1,7	320 764	100 %	100 %	49 %	39,3	5,6	100 %	28,6	4,4	65 %
10-15 000 innb.	38	95	2,5	484 751	97 %	100 %	62 %	35,2	5,8	76 %	19,9	3,8	36 %
7 500-10 000 innb.	32	72	2,3	282 702	94 %	97 %	59 %	29,5	5,1	75 %	16,6	3,8	36 %
5-7 500 innb.	59	110	1,9	366 377	73 %	86 %	70 %	28,8	4,6	59 %	19,5	3,7	35 %
3-5 000 innb.	84	175	2,1	331 111	60 %	62 %	78 %	22,5	4,3	43 %	13,6	3,2	24 %
2-3 000 innb.	63	125	2,0	156 761	29 %	44 %	84 %	16,1	3,5	21 %	10,7	2,7	12 %
1-2 000 innb.	73	113	1,5	106 051	15 %	32 %	92 %	14,4	3,4	7 %	11,3	3,1	5 %
<1 000 innb.	24	27	1,1	16 374	13 %	13 %	86 %	14,0	3,1	13 %	13,0	2,9	11 %
Noreg	434	892	2,1	4 552 252	58 %	65 %	57 %	25,1	4,6	47 %	17,5	3,6	30 %

¹ Storleiken på verkeområdet svarar til kommunestorleiken, med unntak av Tønsberg og Nøtterøy som driv felles bibliotek. Dette biblioteket tener over 50 000 innbyggjarar, medan Tønsberg og Nøtterøy ligg i kategoriene 30-50 000 og 15-20 000 innbyggjarar. Innbyggjartal og andre data er relaterte til Tønsberg/Nøtterøy bibliotek, og opptreir derfor i kategorien 50-100 000 innbyggjarar.

² Med bibliotek meiner vi her eit folkebiblioteksystem med hovudbibliotek og filialar. Med unntak av Tønsberg og Nøtterøy, som driv felles bibliotekteneste, har kvar kommune eige bibliotek

³ Medrekna hovudbibliotek

⁴ Tal på opningstimar pr. avdeling (hovudbiblioteket medrekna) og del av avdelingane som var opne på laurdagar. I tillegg var hovudbiblioteka i Trondheim, Stavanger, Stjørdal, to avdelingar i Oslo og ei avdeling i Stranda opne på søndagar.

Storleik på verkeområdet	Økonomi											
	Løn pr. innb.	Bøker, tids., aviser pr. innb.	AV-medium pr. innb. ¹	Medium 2002 pr. innb. ²	Medium 2003 pr. innb.	Drift mobile einingar pr. innb.	Data-tenester pr. innb.	Husleige pr. innb. ³	Andre utgifter pr. innb.	Løn + medium pr. innb.	Drift totalt 2002 pr. innb. ²	Drift totalt 2003 pr. innb.
> 100 000 innb.	158,50	19,99	3,29	24,39	23,28	0,16	6,71	43,72	28,00	181,78	255,74	260,37
50-100 000 innb.	157,89	24,18	2,97	28,80	27,15	0,90	7,96	22,77	26,12	185,05	241,83	242,80
30-50 000 innb.	155,15	23,72	3,44	27,46	27,17	0,19	5,04	5,82	22,64	182,32	198,74	216,01
20-30 000 innb.	136,59	23,15	1,79	26,58	24,94	2,95	6,69	26,79	23,53	161,53	223,49	221,50
15-20 000 innb.	120,07	23,41	1,90	27,01	25,31	1,34	6,50	18,80	13,55	145,38	182,72	185,57
10-15 000 innb.	130,45	27,88	1,95	30,57	29,83	1,52	6,67	18,79	16,50	160,28	207,58	203,77
7 500-10 000 innb.	136,69	29,86	1,99	33,98	31,85	2,61	7,23	12,11	18,99	168,54	219,46	209,47
5-7 500 innb.	134,36	30,89	2,37	34,53	33,27	2,64	8,29	22,29	21,44	167,62	221,82	222,28
3-5 000 innb.	142,02	38,16	2,90	41,42	41,06	4,10	9,39	14,95	24,64	183,09	237,37	236,16
2-3 000 innb.	161,88	41,61	2,83	45,47	44,44	7,13	10,48	23,82	28,99	206,32	278,67	276,73
1-2 000 innb.	180,76	49,55	2,79	55,78	52,34	3,89	11,91	18,19	34,74	233,10	312,25	301,83
<1 000 innb.	357,47	101,88	11,97	105,72	113,85	6,28	28,13	55,71	57,78	471,32	585,88	619,22
Noreg	147,15	26,72	2,71	30,65	29,43	1,72	7,33	24,69	23,56	176,58	232,25	233,89

¹ 211 bibliotek har levert data, dei resterande har ført utgifter til AV-medium i kategorien bøker, aviser, tidsskrift.

² 2003-kroner. For Eidskog er rekneskapstal for 2001 nytta.

³ 203 bibliotek har levert tal for husleige.

Tabell 1. Folkebibliotek 2003 – landsstatistikk etter kommunestorleik

Storleik på verkeområdet	Barnebøker						Bøker for vaksne					
	Tilvekst fag pr. 100 bam ¹	Tilvekst skjønn pr. 100 bam ¹	Tilvekst totalt pr. 100 bam ¹	Bestand fag pr. 100 bam ¹	Bestand skjønn pr. 100 bam ¹	Bestand totalt pr. 100 bam ¹	Tilvekst fag pr. 100 vaksne	Tilvekst skjønn pr. 100 vaksne	Tilvekst totalt pr. 100 vaksne	Bestand fag pr. 100 vaksne	Bestand skjønn pr. 100 vaksne	Bestand totalt pr. 100 vaksne
> 100 000 innb.	5,8	21,7	27,5	116,0	340,9	457,0	5,2	4,5	9,7	134,2	84,5	218,8
50-100 000 innb.	6,7	22,4	29,1	102,4	315,8	418,2	5,3	5,1	10,4	165,9	128,9	294,7
30-50 000 innb.	6,8	18,3	25,1	119,0	339,7	458,7	5,3	5,6	10,9	161,3	135,4	296,8
20-30 000 innb.	5,8	20,0	25,8	137,1	437,1	574,3	6,5	5,7	12,2	201,9	161,8	363,7
15-20 000 innb.	6,3	18,2	24,5	108,0	355,0	463,0	5,7	6,2	12,0	161,6	164,1	325,7
10-15 000 innb.	8,5	30,6	39,1	151,6	501,7	653,3	6,2	9,3	15,5	174,5	197,7	372,2
7 500-10 000 innb.	7,5	26,3	33,8	152,4	578,4	730,9	6,1	9,6	15,7	216,1	271,1	487,2
5-7 500 innb.	8,4	30,5	38,9	171,7	695,9	867,6	6,8	11,9	18,7	241,1	327,5	568,7
3-5 000 innb.	12,2	43,3	55,5	210,8	934,3	1 145,1	7,3	15,5	22,8	230,2	406,1	636,3
2-3 000 innb.	19,0	60,4	79,4	244,0	1 270,8	1 514,8	8,9	24,2	33,1	257,2	581,9	839,1
1-2 000 innb.	20,0	68,5	88,6	323,7	1 700,6	2 024,3	9,5	28,8	38,3	345,0	809,8	1 154,8
<1 000 innb.	58,8	161,9	220,8	613,5	2 909,1	3 522,6	30,7	63,5	94,3	472,6	1 098,8	1 571,4
Noreg	8,1	27,4	35,5	144,8	524,5	669,3	5,9	8,6	14,7	183,9	211,4	395,3

¹ t.o.m. 14 år pr. 01.01.2003

Storleik på verkeområdet	Bøker		Musikk		Lydbøker		Video/DVD		Totalt alle medium	
	Tilvekst pr. 100 innb.	Bestand pr. 100 innb.	Tilvekst pr. 100 innb.	Bestand pr. 100 innb.	Tilvekst pr. 100 innb.	Bestand pr. 100 innb.	Tilvekst pr. 100 innb.	Bestand pr. 100 innb.	Tilvekst pr. 100 innb.	Bestand pr. 100 innb.
> 100 000 innb.	13,0	263,4	0,8	9,4	0,6	5,0	0,7	3,7	16,6	296,9
50-100 000 innb.	14,2	319,9	0,9	8,7	0,8	7,0	0,9	4,8	18,1	350,6
30-50 000 innb.	13,7	329,3	0,8	6,1	0,9	6,5	2,0	5,8	18,3	354,1
20-30 000 innb.	14,9	405,4	0,8	7,0	0,9	8,5	0,9	5,4	18,8	442,0
15-20 000 innb.	14,7	355,3	0,6	5,7	1,0	7,4	0,9	5,6	17,5	379,0
10-15 000 innb.	20,5	432,0	0,8	6,3	1,2	7,6	1,2	6,1	24,0	459,7
7 500-10 000 innb.	19,4	538,2	0,8	9,4	1,1	9,1	1,1	7,6	23,0	573,1
5-7 500 innb.	22,8	629,3	0,8	7,6	1,2	11,0	1,2	8,1	26,6	669,9
3-5 000 innb.	29,4	738,7	1,1	10,1	1,4	11,0	2,0	12,7	34,2	777,5
2-3 000 innb.	42,0	968,8	1,0	9,4	1,6	13,5	2,4	14,4	47,5	1 015,8
1-2 000 innb.	47,9	1 321,3	1,8	12,0	1,8	14,1	2,5	20,8	54,3	1 376,6
<1 000 innb.	118,9	1 952,1	2,9	20,1	4,7	28,4	8,9	56,3	138,1	2 077,4
Noreg	18,9	450,1	0,9	8,2	1,0	7,9	1,2	6,8	22,8	483,8

Tabell 1. Folkebibliotek 2003 – landsstatistikk etter kommunestorleik

Storleik på verkeområdet	Utlån barnebøker			Utlån bøker for vaksne			Totalt bokutlån pr. innb.	Musikk Utlån pr. innb.	Lydbøker Utlån pr. innb.	Video/DVD Utlån pr. innb.	Totalt utlån		
	Fag pr. barn ¹	Skjønn pr. barn ¹	Totalt pr. barn ¹	Fag pr. vaksen	Skjønn pr. vaksen	Totalt pr. vaksen					Utlån pr. innb.	Endring frå 2002	Utlån pr. årsverk
> 100 000 innb.	1,61	6,66	8,27	1,63	1,57	3,20	4,15	0,58	0,33	0,61	5,89	4,69 %	13 369
50-100 000 innb.	1,64	6,82	8,46	1,59	1,63	3,22	4,29	0,33	0,41	0,69	5,86	-5,00 %	14 000
30-50 000 innb.	1,54	6,51	8,05	1,51	1,63	3,14	4,13	0,21	0,33	0,85	5,62	1,03 %	14 686
20-30 000 innb.	1,59	7,05	8,64	1,49	1,60	3,10	4,19	0,15	0,39	0,58	5,51	3,08 %	14 644
15-20 000 innb.	1,32	5,98	7,30	1,16	1,35	2,51	3,54	0,12	0,34	0,68	4,78	5,99 %	15 171
10-15 000 innb.	1,52	6,56	8,08	1,16	1,48	2,64	3,80	0,10	0,32	0,63	4,96	1,53 %	14 037
7 500-10 000 innb.	1,29	6,13	7,42	1,18	1,57	2,75	3,73	0,09	0,32	0,74	4,99	2,25 %	13 326
5-7 500 innb.	1,55	7,09	8,64	1,14	1,54	2,69	3,89	0,07	0,28	0,62	4,99	4,17 %	12 984
3-5 000 innb.	1,67	7,42	9,09	1,03	1,76	2,79	4,05	0,08	0,25	0,85	5,35	8,12 %	12 353
2-3 000 innb.	2,00	7,72	9,72	0,90	1,71	2,61	3,97	0,05	0,24	0,84	5,21	4,27 %	10 136
1-2 000 innb.	1,99	7,48	9,47	0,98	1,84	2,82	4,09	0,08	0,23	0,89	5,39	4,60 %	9 869
<1 000 innb.	2,70	13,01	15,71	1,52	2,77	4,29	6,52	0,11	0,36	1,79	8,88	13,63 %	7 322
Noreg	1,58	6,77	8,34	1,37	1,59	2,96	4,03	0,25	0,33	0,69	5,45	2,85 %	13 409

¹ t.o.m. 14 år pr. 01.01.2003

Storleik på verkeområdet	Besøk pr. innb.	Innlån pr. 1 000 innb.	IT					
			Katalog tilgjengeleg på Internett ¹	Tal på datamaskiner for personalet (pr. tilsett)		Tal på datamaskiner for publikum (pr. avd)		Tilgang til Internett for publikum ²
				Internett	Eigen katalog	Internett	Eigen katalog	
> 100 000 innb.	6,2	11,4	100 %	0,9	0,9	4,5	5,1	100 %
50-100 000 innb.	5,9	28,8	100 %	1,1	1,2	4,1	3,3	100 %
30-50 000 innb.	5,1	46,1	100 %	1,2	1,2	2,6	2,5	100 %
20-30 000 innb.	5,5	51,4	94 %	1,3	1,4	3,3	3,4	100 %
15-20 000 innb.	4,6	49,1	89 %	1,2	1,2	2,7	2,7	100 %
10-15 000 innb.	4,5	82,0	61 %	1,1	1,1	1,8	1,5	100 %
7 500-10 000 innb.	4,4	87,6	53 %	1,1	1,1	2,0	1,4	100 %
5-7 500 innb.	3,7	101,4	49 %	1,0	1,0	1,7	1,3	100 %
3-5 000 innb.	3,7	119,6	43 %	1,0	0,8	1,6	0,9	100 %
2-3 000 innb.	3,3	168,0	41 %	0,9	0,8	1,6	0,9	98 %
1-2 000 innb.	3,5	213,7	37 %	1,1	0,9	1,6	0,7	96 %
<1 000 innb.	6,6	185,0	29 %	1,4	1,2	2,6	1,5	96 %
Noreg	5,0	61,3	51 %	1,1	1,0	2,1	1,6	99 %

* Inkl. Svalbard

¹ Del av biblioteka som har bibliotekatalogen tilgjengeleg på Internett.

² Del av biblioteka der minst ei av avdelingane har pcar til bruk for publikum med tilgang til Internett.

Tabell 2. Folkebibliotek 2003 – landsstatistikk etter fylke (Rekneskap og budsjett i 1 000 kr)

Fylke	Innbyggjartal	Tal på barn t.o.m. 14 år	Tal på hovudbibliotek	Tal på avd. ¹	Fag-utdanna bibl. sjef	Rekneskap 2003						
						Løn	Bøker, aviser, tidsskrift	AV-medium ²	Medium totalt	Data-tenester	Husleige ³	Totalt driftsrekneskap
Østfold	255 122	48 710	18	27	15	39 115	6 449	502	6 951	1 685	4 973	57 074
Akershus	483 283	104 566	22	45	21	73 223	12 234	447	12 681	4 208	17 100	115 812
Oslo	517 401	87 132	1	20	1	84 730	7 955	713	8 668	3 725	14 590	125 862
Hedmark	188 281	34 252	22	43	19	26 784	5 725	266	5 991	1 304	566	38 268
Oppland	183 582	33 920	26	49	21	24 270	5 563	458	6 022	1 726	4 852	42 819
Buskerud	241 371	46 396	21	48	16	33 957	6 016	937	6 954	1 988	2 700	49 117
Vestfold	218 171	42 705	13	19	13	38 519	6 196	519	6 715	1 992	3 343	57 425
Telemark	165 855	31 308	18	38	14	28 079	5 017	283	5 300	1 355	2 257	40 040
Aust-Agder	103 195	20 748	15	25	9	16 166	2 937	293	3 231	922	246	23 272
Vest-Agder	159 219	34 076	15	36	9	23 210	4 420	469	4 890	1 128	6 002	41 311
Rogaland	385 020	86 612	27	55	14	56 868	12 316	1 872	14 187	2 026	8 040	92 636
Hordaland	441 660	92 772	33	78	22	62 450	11 998	2 005	14 003	2 871	8 802	100 681
Sogn og Fjordane	107 274	22 486	26	66	13	16 800	3 837	300	4 137	944	4 320	29 283
Møre og Romsdal	244 309	49 516	38	87	25	30 631	6 787	393	7 180	1 171	4 080	47 947
Sør-Trøndelag	268 188	54 194	25	58	12	30 965	6 696	1 133	7 828	1 472	15 588	60 886
Nord-Trøndelag	127 610	26 490	24	34	12	16 548	3 331	493	3 824	650	4 296	29 443
Nordland	236 950	47 655	45	85	18	31 828	7 305	675	7 980	2 053	2 650	51 858
Troms	152 247	31 135	25	48	16	18 759	3 740	300	4 041	1 210	3 993	31 684
Finnmark	73 514	15 655	19	30	12	16 283	2 958	272	3 230	934	3 610	27 907
Svalbard			1	1	1	682	176	0	176	22	369	1 385
Noreg	4 552 252	910 328	434	892	283	669 868	121 657	12 332	133 989	33 387	112 376	1 064 708

¹ Inkludert hovudbibliotek

² 211 bibliotek har levert data, dei resterande har inkludert utgifter til AV-medium i kategorien bøker, aviser, tidsskrifter.

³ 203 bibliotek har levert tal for husleige.

Fylke	Budsjett 2004							Medielløyving pr. innbyggjar			Driftsutgifter pr. innbyggjar 2003
	Løn	Bøker, aviser, tidsskrift	AV-medium ¹	Medium totalt	Data-tenester	Husleige ²	Totalt driftsbudsjett	Rekneskap 2003	Endring frå 2002 ³	Budsjett 2004	
Østfold	34 019	6 177	474	6 651	1 731	5 338	51 962	27,25	-6,2 %	26,07	223,71
Akershus	71 117	12 180	291	12 471	3 689	17 813	112 174	26,24	-10,9 %	25,81	239,64
Oslo	79 791	7 378	720	8 098	3 441	24 801	128 629	16,75	0,9 %	15,65	243,26
Hedmark	26 536	5 450	247	5 698	1 437	520	37 508	31,82	1,5 %	30,26	203,25
Oppland	24 543	5 561	462	6 023	1 677	4 578	42 148	32,80	-2,6 %	32,81	233,24
Buskerud	34 328	6 008	725	6 733	1 831	2 879	48 761	28,81	2,1 %	27,89	203,49
Vestfold	37 199	5 993	227	6 220	1 761	3 394	54 748	30,78	-11,5 %	28,51	263,21
Telemark	26 318	4 440	266	4 706	1 238	2 788	39 039	31,95	-2,2 %	28,37	241,41
Aust-Agder	15 841	2 885	269	3 154	986	248	23 034	31,31	4,3 %	30,56	225,52
Vest-Agder	23 749	4 286	415	4 701	1 150	6 107	41 581	30,71	-2,8 %	29,52	259,46
Rogaland	56 031	12 244	1 531	13 775	2 081	10 506	94 045	36,85	-3,5 %	35,78	240,60
Hordaland	60 444	11 740	1 833	13 573	2 759	8 075	95 125	31,70	-8,5 %	30,73	227,96
Sogn og Fjordane	16 932	3 780	313	4 093	935	4 118	28 728	38,57	-6,8 %	38,16	272,97
Møre og Romsdal	31 869	6 539	333	6 872	1 212	4 618	49 698	29,39	-1,4 %	28,13	196,25
Sør-Trøndelag	31 219	7 507	183	7 690	1 294	16 128	62 189	29,19	4,0 %	28,67	227,03
Nord-Trøndelag	16 429	3 235	421	3 656	694	3 999	28 313	29,97	-8,7 %	28,65	230,72
Nordland	32 451	7 263	745	8 009	2 095	2 573	51 900	33,68	-2,1 %	33,80	218,86
Troms	18 818	3 725	236	3 961	990	4 240	30 898	26,54	-5,8 %	26,02	208,11
Finnmark	16 922	2 854	274	3 128	810	3 638	27 909	43,94	1,1 %	42,54	379,61
Svalbard	681	172	0	172	23	376	1 428				
Noreg	655 234	119 417	9 965	129 383	31 830	126 738	1 049 818	29,43	-4,0 %	28,42	233,89

¹ 198 bibliotek har levert data, dei resterande har AV-medium i kategorien bøker, aviser, tidsskrift.

² 192 bibliotek har levert tal for husleige.

³ 2002-rekneskapen er indeksregulert for samanlikninga. For Eidskog er rekneskapstal for 2001 nytta.

Tabell 2. Folkebibliotek 2003 – landsstatistikk etter fylke

Fylke	Personale					Bøker for barn						
	Personar heiltid	Personar deltid	Totalt i årsverk	Årsverk pr. 1000 innb.	Del publikumtid ¹	Tilvekst fag	Tilvekst skjønn	Total tilvekst	Avgang	Bestand fag	Bestand skjønn	Total bestand
Østfold	54	66	89	0,35	42,6 %	3 411	10 341	13 752	6 618	59 276	183 304	242 580
Akershus	136	115	184	0,38	45,3 %	5 854	20 035	25 889	25 366	104 335	326 634	430 969
Oslo	191	122	255	0,49	41,0 %	6 844	25 025	31 869	15 205	115 560	357 326	472 886
Hedmark	41	71	76	0,40	53,5 %	2 898	9 508	12 406	7 791	58 341	210 101	268 442
Oppland	40	67	69	0,38	49,3 %	2 982	11 518	14 500	14 756	68 724	271 430	340 154
Buskerud	61	63	97	0,40	47,2 %	4 005	10 860	14 865	16 541	64 180	227 467	291 647
Vestfold	68	54	97	0,45	36,6 %	2 605	8 930	11 535	16 802	51 492	165 381	216 873
Telemark	52	65	78	0,47	59,7 %	3 200	10 826	14 026	4 884	53 324	194 387	247 711
Aust-Agder	23	40	42	0,41	48,9 %	2 059	6 010	8 069	6 363	33 787	122 676	156 463
Vest-Agder	35	62	64	0,40	44,6 %	3 174	10 237	13 411	5 203	50 362	175 936	226 298
Rogaland	103	111	149	0,39	42,9 %	6 033	21 497	27 530	20 636	110 897	401 710	512 607
Hordaland	102	145	169	0,38	65,6 %	7 569	27 828	35 397	18 752	143 098	453 138	596 236
Sogn og Fjordane	18	82	51	0,47	52,6 %	3 365	12 524	15 889	6 628	51 621	224 270	275 891
Møre og Romsdal	40	115	85	0,35	54,0 %	4 404	13 415	17 819	11 729	76 591	346 406	422 997
Sør-Trøndelag	52	74	87	0,32	54,6 %	3 533	13 216	16 749	8 554	64 174	245 545	309 719
Nord-Trøndelag	19	65	49	0,38	55,9 %	2 558	8 222	10 780	5 276	41 201	170 505	211 706
Nordland	59	116	97	0,41	47,9 %	4 788	16 183	20 971	20 957	76 199	335 828	412 027
Troms	41	54	59	0,39	50,6 %	2 143	7 992	10 135	6 977	52 535	202 339	254 874
Finnmark	38	42	54	0,74	40,4 %	1 887	5 044	6 931	3 942	41 047	156 051	197 098
Svalbard	1	1	2		66,7 %	172	387	559	50	1 154	4 171	5 325
Noreg	1 174	1 530	1 852	0,41	48,5 %	73 484	249 598	323 082	223 030	1 317 898	4 774 605	6 092 503

¹ Del av dei samla personalressursane ved folkebiblioteka i fylket/landet, som blir brukte til å tene publikum.

Fylke	Bøker for voksne							Totalt bøker		
	Tilvekst fag	Tilvekst skjønn	Tilvekst totalt	Avgang	Bestand fag	Bestand skjønn	Total bestand	Tilvekst	Avgang	Bestand
Østfold	12 154	12 658	24 812	17 211	374 329	310 527	684 856	38 564	23 829	927 436
Akershus	19 645	21 554	41 199	46 691	493 071	497 184	990 255	67 088	72 057	1 421 224
Oslo	19 013	18 349	37 362	37 833	537 023	334 865	871 888	69 231	53 038	1 344 774
Hedmark	12 007	13 047	25 054	21 465	355 697	407 924	763 621	37 460	29 256	1 032 063
Oppland	10 648	18 167	28 815	32 180	346 690	441 794	788 484	43 315	46 936	1 128 638
Buskerud	10 217	13 587	23 804	46 686	299 106	359 586	658 692	38 669	63 227	950 339
Vestfold	10 224	9 667	19 891	37 927	297 673	239 239	536 912	31 426	54 729	753 785
Telemark	7 801	13 102	20 903	19 968	322 069	383 665	705 734	34 929	24 852	953 445
Aust-Agder	4 801	8 227	13 028	19 679	196 592	225 421	422 013	21 097	26 042	578 476
Vest-Agder	8 301	10 898	19 199	14 778	242 770	290 195	532 965	32 610	19 981	759 263
Rogaland	23 904	24 764	48 668	52 289	586 017	551 010	1 137 027	76 198	72 925	1 649 634
Hordaland	23 092	31 837	54 929	50 926	534 907	599 647	1 134 554	90 326	69 678	1 730 790
Sogn og Fjordane	7 022	17 290	24 312	15 989	241 060	467 180	708 240	40 201	22 617	984 131
Møre og Romsdal	9 808	21 521	31 329	35 321	389 170	627 109	1 016 279	49 148	47 050	1 439 276
Sør-Trøndelag	9 236	19 001	28 237	25 231	295 649	409 647	705 296	44 986	33 785	1 015 015
Nord-Trøndelag	8 346	14 249	22 595	24 788	203 018	290 598	493 616	33 375	30 064	705 322
Nordland	15 148	24 529	39 677	56 329	494 278	662 126	1 156 404	60 648	77 286	1 568 431
Troms	6 733	10 705	17 438	21 963	268 772	321 839	590 611	27 573	28 940	845 485
Finnmark	4 970	8 591	13 561	9 093	214 650	271 742	486 392	20 492	13 035	683 490
Svalbard	691	634	1 325	256	4 881	7 182	12 063	1 884	306	17 388
Noreg	223 761	312 377	536 138	586 603	6 697 422	7 698 480	14 395 902	859 220	809 633	20 488 405

Tabell 2. Folkebibliotek 2003 – landsstatistikk etter fylke

Fylke	Abonnement					Bestand andre medium				
	Tidsskrift	Aviser	Samla tilvekst	Samla avgang	Samla bestand	Musikk	Lydbøker	Video/DVD	CD-ROM	Anna ¹
Østfold	1 637	282	71	73	1 919	19 112	18 068	12 646	1 175	20 182
Akershus	3 043	395	78	142	3 438	33 987	42 555	25 292	1 260	37 065
Oslo	1 330	254	24	253	1 584	24 766	18 694	12 938	1 151	62 267
Hedmark	1 806	230	53	98	2 036	17 566	14 222	10 619	441	37 168
Oppland	2 666	202	92	367	2 868	9 803	20 151	14 807	862	7 861
Buskerud	1 848	245	61	92	2 093	18 941	16 532	14 771	661	25 241
Vestfold	1 494	219	31	197	1 713	13 662	17 788	17 491	1 308	18 852
Telemark	1 375	205	75	89	1 580	13 828	10 500	12 413	509	15 029
Aust-Agder	969	133	35	73	1 102	6 916	8 889	10 537	441	8 391
Vest-Agder	1 265	153	55	67	1 418	13 898	11 774	11 983	475	13 770
Rogaland	4 023	353	379	369	4 376	43 704	39 489	34 186	2 093	49 602
Hordaland	2 491	500	178	284	2 991	51 775	28 760	24 821	2 630	62 452
Sogn og Fjordane	1 564	193	69	105	1 757	14 820	10 881	14 300	622	4 919
Møre og Romsdal	1 992	292	121	214	2 284	12 096	17 501	14 206	524	6 216
Sør-Trøndelag	1 590	282	51	137	1 872	20 470	22 590	19 190	1 152	13 746
Nord-Trøndelag	1 285	182	41	66	1 467	9 265	16 085	14 048	1 435	9 104
Nordland	2 748	386	81	218	3 134	20 073	21 232	21 064	999	8 668
Troms	1 597	162	118	67	1 759	13 097	13 717	9 188	825	11 088
Finnmark	1 112	217	50	96	1 329	14 055	10 112	14 240	792	20 866
Svalbard	26	5	2	3	31	3	229	482	1	
Noreg	35 861	4 890	1 665	3 010	40 751	371 837	359 769	309 222	19 356	432 487

¹ Notar, fotografi, mikroformer, multimediesett, grafikk, dias-seriar osv.

Fylke	Andre medium			Totalt alle medium				Utlån bøker for barn			
	Samla tilvekst	Samla avgang	Samla bestand	Tilvekst	Tilvekst pr. 1000 innb.	Avgang	Bestand	Fag	Skjønn	Totalt	Pr. barn
Østfold	15 775	2 804	71 183	54 410	213,3	26 706	1 000 538	72 198	294 035	366 233	7,5
Akershus	17 473	6 176	140 159	84 639	175,1	78 375	1 564 821	150 269	708 300	858 569	8,2
Oslo	18 281	7 477	119 816	87 536	169,2	60 768	1 466 174	124 123	507 535	631 658	7,2
Hedmark	6 633	2 213	80 016	44 146	234,5	31 567	1 114 115	60 381	259 096	319 477	9,3
Oppland	6 477	1 559	53 484	49 884	271,7	48 862	1 184 990	54 034	258 225	312 259	9,2
Buskerud	7 071	5 541	76 146	45 801	189,8	68 860	1 028 578	75 783	310 279	386 062	8,3
Vestfold	7 425	3 891	69 101	38 882	178,2	58 817	824 599	83 241	340 973	424 214	9,9
Telemark	6 575	4 026	52 279	41 579	250,7	28 967	1 007 304	59 819	229 239	289 058	9,2
Aust-Agder	6 073	2 078	35 174	27 205	263,6	28 193	614 752	35 328	140 666	175 994	8,5
Vest-Agder	4 656	1 746	51 900	37 321	234,4	21 794	812 581	58 843	271 206	330 049	9,7
Rogaland	22 501	3 872	169 074	99 078	257,3	77 166	1 823 084	128 528	708 522	837 050	9,7
Hordaland	17 968	3 874	170 438	108 472	245,6	73 836	1 904 219	156 726	575 937	732 663	7,9
Sogn og Fjordane	3 938	2 431	45 542	44 208	412,1	25 153	1 031 430	34 779	152 556	187 335	8,3
Møre og Romsdal	7 143	1 645	50 543	56 412	230,9	48 909	1 492 103	60 851	304 418	365 269	7,4
Sør-Trøndelag	9 255	1 897	77 148	54 292	202,4	35 819	1 094 035	106 881	367 857	474 738	8,8
Nord-Trøndelag	5 381	1 649	49 937	38 797	304,0	31 779	756 726	38 817	173 158	211 975	8,0
Nordland	9 158	2 517	72 036	69 887	294,9	80 021	1 643 601	60 398	266 196	326 594	6,9
Troms	3 622	881	47 915	31 313	205,7	29 888	895 159	48 543	210 762	259 305	8,3
Finnmark	3 677	1 386	60 065	24 219	329,4	14 517	744 884	25 075	79 055	104 130	6,7
Svalbard	119	20	715	2 005		329	18 134	454	2 404	2 858	
Noreg	179 201	57 683	1 492 671	1 040 086	228,5	870 326	22 021 827	1 435 071	6 160 419	7 595 490	8,3

Tabell 2. Folkebibliotek 2003 – landsstatistikk etter fylke

Fylke	Utlån bøker for voksne				Totalt utlån bøker	Utlån andre medium					
	Fag	Skjønn	Totalt	Pr. voksen		Musikk	Lydbøker	Video/DVD	CD-ROM	Anna ¹	Totalt
Østfold	270 024	352 370	622 394	3,02	988 627	54 842	76 297	169 126	8 725	24 782	333 772
Akershus	479 480	581 786	1 061 266	2,80	1 919 835	130 023	209 992	297 865	8 915	50 357	697 152
Oslo	534 300	574 949	1 109 249	2,58	1 740 907	174 863	121 139	144 773	6 931	80 499	528 205
Hedmark	219 156	239 063	458 219	2,97	777 696	28 699	57 315	90 841	1 715	25 331	203 901
Oppland	189 525	241 924	431 449	2,88	743 708	15 906	64 872	118 971	6 625	18 340	224 714
Buskerud	246 676	311 072	557 748	2,86	943 810	33 332	80 754	150 051	3 807	23 003	290 947
Vestfold	362 207	351 569	713 776	4,07	1 137 990	49 888	95 037	224 515	7 732	27 972	405 144
Telemark	194 659	219 686	414 345	3,08	703 403	24 470	43 018	97 575	3 040	6 233	174 336
Aust-Agder	118 311	145 132	263 443	3,20	439 437	18 742	32 413	88 031	3 300	8 034	150 520
Vest-Agder	173 516	224 428	397 944	3,18	727 993	20 286	53 481	133 171	2 881	20 832	230 651
Rogaland	483 785	557 342	1 041 127	3,49	1 878 177	157 506	151 576	401 626	17 183	94 287	822 178
Hordaland	541 441	542 772	1 084 213	3,11	1 816 876	256 624	142 228	399 394	20 052	60 050	878 348
Sogn og Fjordane	89 773	142 000	231 773	2,73	419 108	13 748	24 211	99 195	2 443	15 317	154 914
Møre og Romsdal	200 318	285 246	485 564	2,49	850 833	13 561	54 129	136 031	3 662	11 762	219 145
Sør-Trøndelag	314 354	354 265	668 619	3,12	1 143 357	90 176	119 161	213 726	11 558	32 142	466 763
Nord-Trøndelag	117 789	166 906	284 695	2,82	496 670	18 210	43 829	95 123	7 310	6 263	170 735
Nordland	206 175	268 521	474 696	2,51	801 290	16 132	62 009	144 528	5 184	14 159	242 012
Troms	145 539	133 531	279 070	2,30	538 375	19 255	42 512	61 543	6 327	12 886	142 523
Finnmark	88 481	93 033	181 514	3,14	285 644	13 873	20 238	83 455	3 435	5 888	126 889
Svalbard	2 476	2 872	5 348		8 206	5	314	2 263			2 582
Noreg	4 977 985	5 788 467	10 766 452	2,96	18 361 942	1 150 141	1 494 525	3 151 803	130 825	538 137	6 465 431

¹ Eining som blir lånt ut sjølvstendig, tel som eit utlån.

Tabell 2. Folkebibliotek 2003 – landsstatistikk etter fylke

Fylke	Utlån alle medium				Besøk			Fjernlån	
	Totalt tal på utlån	Utlån pr. innb.	Endring frå 2002 pr. innb.	Utlån pr. årsverk	Tal på besøk	Besøk pr. innb.	Endring frå 2002 pr. innb.	Tal på innlån	Innlån pr. 1000 innb.
Østfold	1 322 399	5,18	-0,4 %	14 860	1 099 232	4,31	-4,7 %	14 203	55,7
Akershus	2 616 987	5,42	-2,1 %	14 192	2 455 205	5,08	-2,7 %	31 105	64,4
Oslo	2 269 112	4,39	3,1 %	8 898	2 348 645	4,54	-13,5 %	4 410	8,5
Hedmark	981 597	5,21	1,8 %	12 974	845 728	4,49	1,8 %	19 822	105,3
Oppland	968 422	5,28	10,5 %	13 942	841 749	4,59	12,0 %	16 129	87,9
Buskerud	1 234 757	5,12	1,5 %	12 776	1 293 846	5,36	19,1 %	15 531	64,3
Vestfold	1 543 134	7,07	0,2 %	15 870	1 111 577	5,09	0,1 %	12 296	56,4
Telemark	877 739	5,29	3,6 %	11 302	744 721	4,49	-1,3 %	14 189	85,6
Aust-Agder	589 957	5,72	1,2 %	14 040	586 486	5,68	4,5 %	5 545	53,7
Vest-Agder	958 644	6,02	-1,5 %	15 085	1 046 335	6,57	-3,0 %	9 272	58,2
Rogaland	2 700 355	7,01	5,2 %	18 091	2 397 881	6,23	0,6 %	15 306	39,8
Hordaland	2 695 224	6,10	7,6 %	15 954	2 460 491	5,57	6,1 %	21 475	48,6
Sogn og Fjordane	574 022	5,35	5,1 %	11 285	476 517	4,44	-1,6 %	11 226	104,6
Møre og Romsdal	1 069 978	4,38	0,7 %	12 647	858 121	3,51	-7,5 %	15 192	62,2
Sør-Trøndelag	1 610 120	6,00	3,9 %	18 591	1 769 917	6,60	1,6 %	14 184	52,9
Nord-Trøndelag	667 405	5,23	1,8 %	13 746	672 707	5,27	-2,6 %	10 012	78,5
Nordland	1 043 302	4,40	2,1 %	10 704	1 018 174	4,30	-3,3 %	31 135	131,4
Troms	680 898	4,47	5,4 %	11 606	499 149	3,28	0,4 %	11 044	72,5
Finnmark	412 533	5,61	8,2 %	7 615	425 301	5,79	6,2 %	6 424	87,4
Svalbard	10 788			5 993	11 826			570	
Noreg	24 827 373	5,45	2,8 %	13 409	22 963 608	5,04	-0,4 %	279 070	61,3

Tabell 3. Folkebibliotek 2003 – kommunar etter innbyggjartal (Rekneskap og budsjett i 1 000 kr)

	Innbyggjartal	Tal på faste avd.	Rekneskap medium	Rekneskap medium pr. innb.	Endring frå 2002 pr. innb. ¹	Budsjett medium 2004	Rekneskap drift	Rekneskap drift pr. innb.	Løn + medium pr. innb.	Årsverk pr. 1000 innb.	Total bestand	Tilvekst pr. 1000 innb.
Noreg	4 552 252	892	133 989	29,43	-4,0 %	129 383	1 064 708	233,89	176,58	0,41	22 021 827	228,48
Østfold	255 122	27	6 951	27,25	-6,2 %	6 651	57 074	223,71	180,56	0,35	1 000 538	213,27
Fredrikstad	69 288	3	1 683	24,29	-4,0 %	1 600	12 623	182,18	161,67	0,39	186 873	230,99
Sarpsborg	49 044	4	1 391	28,36	-5,9 %	1 148	13 090	266,90	257,95	0,31	152 531	196,50
Moss	27 534	1	600	21,79	36,5 %	564	9 919	360,25	175,82	0,40	104 080	227,14
Halden	27 438	2	342	12,47	-29,8 %	374	3 821	139,27	103,77	0,18	147 694	96,84
Askim	13 876	1	318	22,95	-36,0 %	410	2 707	195,06	184,20	0,46	59 621	202,22
Rygge	13 775	1	290	21,04	-7,2 %	350	2 567	186,37	128,89	0,29	34 891	62,94
Eidsberg	9 968	1	422	42,37	8,7 %	398	2 151	215,78	188,63	0,36	50 650	243,48
Rakkestad	7 217	2	376	52,12	-1,1 %	387	1 410	195,32	179,76	0,36	53 569	295,69
Råde	6 380	1	166	25,98	-37,1 %	176	1 046	163,91	113,11	0,24	25 790	146,24
Trøgstad	4 991	1	257	51,49	-3,9 %	284	1 455	291,52	238,23	0,52	31 623	253,06
Spydeberg	4 672	1	169	36,23	-12,6 %	155	949	203,20	185,11	0,36	23 771	281,25
Hobøl*	4 469	2	203	45,42	58,0 %	125	924	206,77	166,18	0,31	27 714	367,42
Våler	4 002	2	129	32,15	-3,1 %	83	723	180,74	136,47	0,32	20 986	210,39
Hvaler*	3 617	1	119	32,90	0,4 %	125	642	177,50	121,37	0,25	17 860	185,51
Marker	3 408	1	142	41,67	-28,4 %	133	908	266,57	220,36	0,44	19 418	531,69
Skiptvet	3 327	1	168	50,45	-12,3 %	162	1 310	393,83	328,52	0,55	18 752	365,19
Aremark*	1 458	1	60	41,00	-26,3 %	66	286	196,34	179,53	0,40	11 239	375,86
Rømskog	658	1	116	176,34	16,3 %	110	541	822,62	617,99	1,22	13 476	2 101,82
Akershus	483 283	45	12 681	26,24	-10,9 %	12 471	115 812	239,64	177,75	0,38	1 564 821	175,13
Bærum	102 529	5	2 763	26,95	-23,2 %	3 054	38 872	379,13	232,50	0,50	357 318	154,28
Asker	50 290	2	1 999	39,74	-18,9 %	1 475	15 320	304,62	241,79	0,52	165 398	209,64
Skedsmo	40 676	4	487	11,97	-12,0 %	439	7 790	191,50	142,09	0,37	89 811	85,38
Lørenskog	30 220	2	645	21,36	-14,2 %	900	5 505	182,17	165,92	0,36	69 704	187,19
Ski	26 155	2	610	23,33	-10,9 %	628	4 832	184,75	166,70	0,40	78 421	164,79
Oppegård	23 243	2	714	30,70	-6,6 %	714	5 287	227,45	178,71	0,37	75 206	174,55
Ullensaker	22 931	2	657	28,65	-0,8 %	326	4 348	189,60	173,92	0,37	66 670	247,74
Nittedal	19 300	1	381	19,72	-1,0 %	400	2 508	129,95	107,86	0,23	61 144	203,01
Eidsvoll	18 083	2	452	25,02	28,5 %	450	2 851	157,69	140,95	0,33	79 876	147,04
Nes	17 765	2	437	24,58	-14,1 %	475	2 869	161,50	133,92	0,17	54 440	110,78
Nesodden	15 943	1	397	24,92	63,2 %	441	3 101	194,51	117,15	0,27	47 302	131,97
Rælingen	14 679	2	307	20,93	4,4 %	240	1 827	124,45	104,55	0,20	45 339	147,49
Ås	14 227	2	560	39,36	-18,4 %	660	3 110	218,60	203,56	0,45	66 484	272,65
Frogn	13 116	1	548	41,75	15,1 %	439	2 445	186,39	172,78	0,34	37 462	206,62
Aurskog-Høland	13 067	2	166	12,71	-46,3 %	209	1 595	122,09	112,29	0,24	35 571	234,41
Vestby	12 724	3	397	31,19	-6,7 %	400	3 688	289,84	212,23	0,44	49 613	168,42
Sørums	12 571	4	306	24,34	5,7 %	308	4 085	324,93	166,81	0,37	47 063	230,69
Nannestad	9 751	1	156	16,00	-26,3 %	170	1 601	164,21	154,45	0,31	38 409	115,37
Fet	9 361	2	204	21,79	-12,4 %	185	1 124	120,07	114,20	0,19	37 448	161,95
Enebakk	9 111	1	187	20,52	4,1 %	304	1 266	138,95	127,32	0,29	23 781	252,77
Gjerdrum	4 877	1	229	46,99	208,6 %	168	1 418	290,85	151,93	0,29	19 836	422,39
Hurdal*	2 664	1	80	30,03	6,8 %	87	370	138,89	111,11	0,23	18 525	220,35
Oslo	517 401	20	8 668	16,75	0,9 %	8 098	125 862	243,26	180,51	0,49	1 466 174	169,18

*Kommunar utan fagutdanna biblioteksjef

¹ 2002-rekneskapen er indeksregulert for samanlikninga.

Tabell 3. Folkebibliotek 2003 – kommunar etter innbyggjartal

Utlån bøker pr. barn	Utlån bøker pr. vaksen	Utlån bøker	Utlån andre medium	Totalt utlån	Utlån pr. innb.	Besøk pr. innb.	Samla bokuttån i folke- og grunnskulebibliotek						Barnelitt. + skulebibl., % av total	
							Bøker for barn + skulebibl.			Bøker tot. + skulebibl.		Barnelitt. + skulebibl., % av total		
							Fag	Skjønn	pr. barn ¹	Totalt utlån	pr. innb.			
8,34	2,96	18 361 942	6 465 431	24 827 373	5,45	5,0	2 871 586	10 136 214	14,3	23 774 252	5,2	54,7 %	Noreg	
7,52	3,02	988 627	333 772	1 322 399	5,18	4,3	135 578	459 695	12,2	1 217 667	4,8	48,9 %	Østfold	
6,52	2,86	245 833	98 594	344 427	4,97	3,0	31 241	97 600	9,9	289 446	4,2	44,5 %	Fredrikstad	
7,32	2,98	186 023	84 172	270 195	5,51	4,4	22 352	88 463	12,1	229 900	4,7	48,2 %	Sarpsborg	
6,28	2,81	94 864	36 827	131 691	4,78	6,2	13 177	52 575	13,0	128 832	4,7	51,0 %	Moss	
6,41	2,62	91 581	15 809	107 390	3,91	2,6	19 088	41 782	11,7	119 152	4,3	51,1 %	Halden	
8,24	4,21	69 254	21 943	91 197	6,57	9,4	4 885	34 356	14,6	86 350	6,2	45,4 %	Askim	
4,78	2,33	39 267	12 890	52 157	3,79	8,2	6 231	22 745	10,0	54 349	3,9	53,3 %	Rygge	
11,38	4,72	59 945	7 926	67 871	6,81	3,5	6 288	24 358	15,9	68 612	6,9	44,7 %	Eidsberg	
10,75	4,37	40 142	10 941	51 083	7,08	3,3	5 551	14 781	15,1	45 984	6,4	44,2 %	Rakkestad	
5,00	1,78	15 369	5 179	20 548	3,22	1,7	3 387	9 805	10,6	22 342	3,5	59,0 %	Råde	
5,69	3,35	18 930	9 536	28 466	5,70	6,3	6 606	7 718	15,1	27 857	5,6	51,4 %	Trøgstad	
9,78	3,80	23 261	6 013	29 274	6,27	2,9	3 105	11 657	16,0	29 021	6,2	50,9 %	Spydeberg	
10,20	1,87	16 663	5 151	21 814	4,88	3,4	3 692	13 628	17,4	23 817	5,3	72,7 %	Hobøl	
6,74	1,52	10 741	3 655	14 396	3,60	2,6	948	5 273	7,0	10 956	2,7	56,8 %	Våler	
12,12	3,60	18 241	299	18 540	5,13	2,6	920	7 810	14,3	19 563	5,4	44,6 %	Hvaler	
22,31	4,50	26 642	6 408	33 050	9,70	4,5	2 884	11 263	22,3	26 642	7,8	53,1 %	Marker	
15,76	2,93	18 870	6 144	25 014	7,52	2,8	3 581	10 610	19,9	21 843	6,6	65,0 %	Skiptvet	
16,13	2,02	6 957	674	7 631	5,23	6,9	1 136	3 445	16,1	6 957	4,8	65,8 %	Aremark	
20,28	6,84	6 044	1 611	7 655	11,63	6,7	506	1 826	20,3	6 044	9,2	38,6 %	Rømskog	
8,21	2,80	1 919 835	697 152	2 616 987	5,42	5,1	378 857	1 324 124	16,3	2 764 247	5,7	61,6 %	Akershus	
10,81	4,34	588 606	191 763	780 369	7,61	7,0	137 673	422 828	25,3	909 439	8,9	61,6 %	Bærum	
7,51	3,31	214 224	104 354	318 578	6,33	4,9	42 978	149 627	16,9	321 223	6,4	60,0 %	Asker	
6,30	1,90	114 388	31 922	146 310	3,60	2,3	31 932	90 120	14,5	183 460	4,5	66,5 %	Skedsmo	
11,88	2,30	129 872	52 834	182 706	6,05	7,4	27 335	88 952	18,4	171 200	5,7	67,9 %	Lørenskog	
7,99	2,43	96 345	54 125	150 470	5,75	7,3	9 450	63 921	12,4	122 582	4,7	59,9 %	Ski	
8,05	3,67	107 647	36 280	143 927	6,19	5,3	17 845	71 111	17,5	155 713	6,7	57,1 %	Oppegård	
6,41	2,40	74 576	22 983	97 559	4,25	4,5	12 064	39 971	10,6	95 265	4,2	54,6 %	Ullensaker	
8,00	1,83	63 174	23 858	87 032	4,51	1,8	7 804	38 339	10,2	73 115	3,8	63,1 %	Nittedal	
5,72	2,46	55 904	20 911	76 815	4,25	1,6	8 598	30 923	11,3	75 397	4,2	52,4 %	Eidsvoll	
6,35	2,25	55 356	18 292	73 648	4,15	7,3	16 971	32 273	13,1	80 736	4,5	61,0 %	Nes	
9,37	2,26	62 699	21 115	83 814	5,26	6,4	12 912	60 221	19,5	100 756	6,3	72,6 %	Nesodden	
5,09	1,65	34 459	11 354	45 813	3,12	6,3	5 995	25 488	10,6	50 755	3,5	62,0 %	Rælingen	
12,74	2,70	70 839	21 313	92 152	6,48	8,2	9 845	42 777	16,3	82 273	5,8	64,0 %	Ås	
8,81	2,36	49 725	16 451	66 176	5,05	3,5	9 805	37 955	16,4	71 867	5,5	66,5 %	Aurskog-Høland	
6,72	1,70	34 846	10 900	45 746	3,50	3,6	5 627	26 454	12,7	49 961	3,8	64,2 %	Frogn	
7,54	2,70	47 490	8 694	56 184	4,42	2,8	6 353	20 858	10,0	54 270	4,3	50,1 %	Vestby	
6,09	1,79	34 212	12 405	46 617	3,71	3,7	5 637	17 359	8,5	40 662	3,2	56,6 %	Sørum	
4,83	2,18	27 104	10 454	37 558	3,85	2,7	4 038	18 795	10,4	39 334	4,0	58,0 %	Nannestad	
3,32	1,66	18 788	11 911	30 699	3,28	1,2	2 647	16 968	10,0	31 912	3,4	61,5 %	Fet	
4,71	1,87	22 665	10 955	33 620	3,69	2,9	1 419	15 344	8,5	30 082	3,3	55,7 %	Enebakk	
4,06	0,96	8 251	2 204	10 455	2,14	1,9	654	7 122	6,8	11 358	2,3	68,5 %	Gjerdrum	
7,34	2,28	8 665	2 074	10 739	4,03	1,4	1 275	6 718	15,6	12 887	4,8	62,0 %	Hurdal	
7,25	2,58	1 740 907	528 205	2 269 112	4,39	4,5	205 136	763 216	11,1	2 077 601	4,0	46,6 %	Oslo	

¹ t.o.m. 14 år per 01.01.2003

	Innbyggjartal	Tal på faste avd.	Rekneskap medium	Rekneskap medium pr. innb.	Endring frå 2002 pr. innb. ¹	Budsjett medium 2004	Rekneskap drift	Rekneskap drift pr. innb.	Løn + medium pr. innb.	Årsverk pr. 1000 innb.	Total bestand	Tilvekst pr. 1000 innb.
Noreg	4 552 252	892	133 989	29,43	-4,0 %	129 383	1 064 708	233,89	176,58	0,41	22 021 827	228,48
Hedmark	188 281	43	5 991	31,82	1,5 %	5 698	38 268	203,25	174,07	0,40	1 114 115	234,47
Ringsaker	31 830	7	843	26,49	5,1 %	795	5 407	169,87	142,83	0,32	146 691	184,10
Hamar	27 120	3	937	34,56	3,7 %	872	8 563	315,75	273,93	0,67	204 016	284,00
Elverum	18 638	2	555	29,78	3,1 %	527	2 997	160,80	146,53	0,30	87 782	142,83
Stange	18 137	1	470	25,91	5,5 %	340	3 702	204,11	167,89	0,34	106 259	188,07
Kongsvinger	17 348	1	435	25,07	15,8 %	444	2 266	130,63	119,61	0,26	64 167	149,47
Åsnes	7 977	3	211	26,47	-7,0 %	199	915	114,68	99,81	0,25	51 623	355,90
Sør-Odal	7 538	2	263	34,95	2,5 %	280	1 527	202,52	182,04	0,41	32 022	163,84
Løten	7 317	1	213	29,12	17,9 %	191	866	118,29	102,16	0,23	32 480	143,91
Trysil	7 025	1	255	36,30	2,8 %	260	1 094	155,73	132,38	0,28	45 625	211,25
Eidskog ²	6 421	2	78	12,12	1,4 %	83	713	110,98	100,47	0,55	20 999	152,31
Tynset	5 423	2	241	44,50	-14,0 %	211	1 077	198,58	184,89	0,40	32 151	373,96
Grue*	5 395	2	137	25,43	-21,1 %	169	1 033	191,41	127,01	0,33	22 572	184,43
Nord-Odal	5 050	1	235	46,62	-3,4 %	241	1 286	254,64	214,07	0,48	20 854	260,40
Åmot	4 389	1	171	38,90	-11,8 %	195	1 252	285,36	274,76	0,57	26 968	361,13
Våler*	3 964	1	139	35,07	-5,8 %	137	648	163,47	132,44	0,25	21 697	204,09
Stor-Elvdal*	2 888	3	153	52,98	25,9 %	138	723	250,35	233,03	0,52	27 616	310,94
Alvdal	2 422	1	82	33,92	-26,1 %	81	747	308,55	253,13	0,67	30 899	312,96
Rendalen	2 193	2	195	88,92	-3,8 %	175	880	401,28	330,60	0,82	29 304	799,82
Os	2 134	1	105	49,02	-7,0 %	107	673	315,51	232,61	0,45	30 780	473,76
Tolga	1 796	3	88	48,72	-13,2 %	85	575	320,32	286,11	0,51	26 476	620,27
Folldal	1 764	1	109	61,79	25,9 %	105	732	414,97	295,35	0,71	23 547	843,54
Engerdal	1 512	2	75	49,50	13,9 %	63	592	391,52	274,61	0,63	29 587	379,63
Oppland	183 582	49	6 022	32,80	-2,6 %	6 023	42 819	233,24	165,00	0,38	1 184 990	271,73
Gjøvik	27 349	3	645	23,57	-16,9 %	535	4 506	164,75	143,74	0,35	197 537	192,91
Lillehammer	24 946	1	824	33,03	1,3 %	844	9 610	385,23	165,61	0,36	88 813	150,65
Østre Toten	14 649	1	397	27,10	6,2 %	550	2 941	200,76	160,42	0,25	52 898	306,57
Gran	13 085	3	397	30,32	0,1 %	407	3 260	249,16	177,91	0,41	61 919	281,09
Vestre Toten	12 627	3	404	32,00	1,0 %	374	2 278	180,39	162,36	0,37	64 181	197,04
Lunner	8 461	3	207	24,42	5,2 %	225	1 149	135,82	109,09	0,27	42 817	192,06
Nordre Land	6 878	2	209	30,34	7,8 %	189	1 551	225,54	179,99	0,38	41 006	268,54
Nord-Aurdal	6 567	2	288	43,86	8,1 %	240	1 326	201,92	167,96	0,42	47 952	433,99
Jevnaker	6 299	1	204	32,39	-5,6 %	200	976	155,00	115,26	0,32	28 742	188,28
Gausdal	6 189	3	173	27,95	21,5 %	199	940	151,88	107,61	0,26	24 302	316,04
Søndre Land	6 127	2	175	28,63	-21,8 %	140	1 136	185,46	163,74	0,33	32 471	202,55
Sel	6 102	3	260	42,68	15,6 %	232	1 801	295,19	165,84	0,46	45 474	314,49
Nord-Fron	5 890	1	237	40,24	-12,8 %	220	1 692	287,27	212,05	0,44	69 928	99,32
Øyer	4 891	2	156	31,82	0,1 %	163	819	167,35	138,40	0,29	30 870	301,98
Ringebu	4 644	2	123	26,44	-25,8 %	193	821	176,80	141,83	0,32	50 324	251,29
Vågå	3 801	1	141	37,04	15,8 %	100	836	219,94	157,15	0,39	34 923	543,01
Sør-Fron	3 335	1	61	18,16	-47,4 %	105	437	131,01	121,77	0,31	25 061	235,68
Sør-Aurdal	3 326	3	145	43,62	24,2 %	115	877	263,74	197,81	0,45	34 451	522,85
Øystre Slidre*	3 089	2	190	61,51	3,3 %	195	722	233,73	212,37	0,45	33 451	449,66
Dovre	2 883	2	156	54,11	-5,9 %	160	1 217	421,96	280,78	0,68	32 129	1 023,93

*Kommunar utan fagutdanna biblioteksjef

¹ 2002-rekneskapen er indeksregulert før samanlikninga.

² Rekneskap for Eidskog bibliotek var ikkje tilgjengelege ved publisering, data for 2001 er nytta.

Utlån bøker pr. barn	Utlån bøker pr. vaksen	Utlån bøker	Utlån andre medium	Totalt Utlån	Utlån pr. innb.	Besøk pr. innb.	Samla bokutlån i folke- og grunnskulebibliotek					Barnelitt. + skulebibl., % av total	
							Bøker for barn + skulebibl.			Bøker tot. + skulebibl.			
							Fag	Skjønn	pr. barn ¹	Totalt utlån	pr. innb.		
8,34	2,96	18 361 942	6 465 431	24 827 373	5,45	5,0	2 871 586	10 136 214	14,3	23 774 252	5,2	54,7 %	Noreg
9,33	2,97	777 696	203 901	981 597	5,21	4,5	122 260	424 353	16,0	1 004 832	5,3	54,4 %	Hedmark
10,74	2,97	142 969	15 031	158 000	4,96	4,5	19 067	76 946	15,4	172 034	5,4	55,8 %	Ringsaker
17,63	5,10	197 052	72 681	269 733	9,95	8,3	21 810	88 912	23,6	225 076	8,3	49,2 %	Hamar
6,28	2,56	60 825	17 023	77 848	4,18	2,9	26 161	30 853	16,3	95 842	5,1	59,5 %	Elverum
5,05	2,39	52 514	11 365	63 879	3,52	3,6	10 846	36 937	13,8	82 769	4,6	57,7 %	Stange
5,28	1,62	39 335	3 130	42 465	2,45	3,5	3 932	20 055	7,9	47 178	2,7	50,8 %	Kongsvinger
7,79	2,04	23 617	10 212	33 829	4,24	3,0	2 083	15 577	13,9	31 341	3,9	56,3 %	Åsnes
5,88	1,66	18 366	2 230	20 596	2,73	1,4	1 997	16 781	13,6	29 023	3,9	64,7 %	Sør-Odal
7,01	1,93	21 177	3 437	24 614	3,36	3,5	1 949	13 889	11,4	27 257	3,7	58,1 %	Løten
10,09	2,27	25 190	7 209	32 399	4,61	3,2	3 920	14 157	15,3	31 305	4,5	57,7 %	Trysil
8,14	2,30	21 623	864	22 487	3,50	0,0	5 317	8 250	11,5	25 622	4,0	53,0 %	Eidskog ²
11,13	3,76	28 215	12 374	40 589	7,48	8,3	5 386	23 605	27,3	45 371	8,4	63,9 %	Tynset
5,81	2,27	15 322	2 445	17 767	3,29	1,6	2 093	9 952	13,9	22 334	4,1	53,9 %	Grue
9,18	2,40	17 891	6 888	24 779	4,91	2,9	1 655	7 749	11,0	19 473	3,9	48,3 %	Nord-Odal
7,54	3,76	19 298	8 493	27 791	6,33	8,3	1 873	5 914	10,6	21 528	4,9	36,2 %	Åmot
7,12	2,12	11 418	2 626	14 044	3,54	2,7	1 737	6 455	13,6	15 325	3,9	53,5 %	Våler
3,46	2,94	8 734	613	9 347	3,24	2,6	383	5 240	11,7	12 688	4,4	44,3 %	Stor-Elvdal
6,79	4,56	12 111	4 292	16 403	6,77	8,1	2 210	7 383	19,9	18 437	7,6	52,0 %	Alvdal
19,82	5,28	16 693	6 446	23 139	10,55	5,9	2 226	6 899	25,9	18 842	8,6	48,4 %	Rendalen
18,32	5,04	16 488	5 627	22 115	10,36	15,1	3 249	10 562	32,0	22 402	10,5	61,7 %	Os
18,68	5,09	14 599	6 322	20 921	11,65	9,3	1 336	7 048	20,9	15 491	8,6	54,1 %	Tolga
7,17	5,61	10 423	4 145	14 568	8,26	5,1	1 319	7 196	25,0	16 499	9,4	51,6 %	Folldal
1,92	2,68	3 836	448	4 284	2,83	1,7	1 711	3 993	20,1	8 995	5,9	63,4 %	Engerdal
9,21	2,88	743 708	224 714	968 422	5,28	4,6	112 656	412 046	15,5	956 151	5,2	54,9 %	Oppland
6,67	2,28	83 923	38 832	122 755	4,49	4,9	14 159	47 384	12,5	112 622	4,1	54,6 %	Gjøvik
10,83	3,78	127 090	38 030	165 120	6,62	7,4	26 690	60 845	18,9	164 411	6,6	53,2 %	Lillehammer
8,04	2,86	55 874	13 187	69 061	4,71	6,3	7 454	26 691	12,7	68 324	4,7	50,0 %	Østre Toten
9,60	2,71	52 375	17 297	69 672	5,32	4,6	7 633	38 695	18,8	75 110	5,7	61,7 %	Vestre Toten
9,38	1,91	41 504	12 423	53 927	4,27	3,3	8 119	30 419	16,5	58 159	4,6	66,3 %	Gran
3,82	1,67	17 799	4 406	22 205	2,62	2,3	1 723	10 015	6,9	23 025	2,7	51,0 %	Lunner
10,55	3,20	30 736	2 009	32 745	4,76	2,3	3 546	19 562	19,5	41 343	6,0	55,9 %	Nordre Land
10,94	3,71	32 896	11 707	44 603	6,79	6,3	2 709	13 221	13,5	35 940	5,5	44,3 %	Nord-Aurdal
7,97	3,54	27 901	9 362	37 263	5,92	2,4	3 998	14 179	14,3	35 969	5,7	50,5 %	Jevnaker
10,32	1,89	21 365	6 020	27 385	4,42	2,9	3 174	11 978	13,2	24 664	4,0	61,4 %	Gausdal
7,92	2,39	20 897	9 932	30 829	5,03	3,2	2 032	10 380	11,0	24 364	4,0	50,9 %	Sel
13,36	4,29	36 414	5 004	41 418	6,79	4,6	4 100	15 458	17,3	40 878	6,7	47,8 %	Søndre Land
7,64	2,43	19 776	2 622	22 398	3,80	3,7	3 165	13 835	16,2	28 740	4,9	59,2 %	Nord-Fron
8,50	3,34	21 554	2 573	24 127	4,93	3,2	2 264	13 956	16,1	29 189	6,0	55,6 %	Øyer
17,83	3,46	27 575	5 920	33 495	7,21	3,3	3 020	14 480	21,9	30 811	6,6	56,8 %	Ringebu
10,06	3,25	16 885	6 811	23 696	6,23	3,7	4 478	11 760	24,3	26 416	6,9	61,5 %	Vågå
8,49	2,12	11 023	4 410	15 433	4,63	1,7	1 049	6 011	11,4	12 800	3,8	55,2 %	Sør-Aurdal
9,32	4,13	17 029	5 006	22 035	6,63	2,7	1 761	5 891	12,1	18 784	5,6	40,7 %	Sør-Fron
16,17	3,79	19 139	6 743	25 882	8,38	3,7	2 140	11 262	22,3	22 821	7,4	58,7 %	Øystre Slidre
5,41	3,76	11 695	1 599	13 294	4,61	3,7	2 050	5 575	14,6	16 500	5,7	46,2 %	Dovre

¹ t.o.m. 14 år per 01.01.2003

	Innbyggjartal	Tal på faste avd.	Rekneskap medium	Rekneskap medium pr. innb.	Endring frå 2002 pr. innb. ¹	Budsjett medium 2004	Rekneskap drift	Rekneskap drift pr. innb.	Løn + medium pr. innb.	Årsverk pr. 1000 innb.	Total bestand	Tilvekst pr. 1000 innb.
Noreg	4 552 252	892	133 989	29,43	-4,0 %	129 383	1 064 708	233,89	176,58	0,41	22 021 827	228,48
Lom*	2 481	2	162	65,40	-14,6 %	181	1 212	488,62	388,25	1,25	22 738	545,75
Skjåk	2 399	1	161	67,03	-18,0 %	170	1 157	482,38	352,01	0,73	30 840	445,19
Vestre Slidre*	2 282	1	83	36,54	27,3 %	62	351	153,79	116,37	0,26	19 982	384,31
Lesja*	2 219	2	104	46,90	8,9 %	100	593	267,16	226,81	0,58	27 655	470,03
Vang	1 636	1	54	33,01	-10,4 %	59	363	221,88	193,77	0,46	28 932	330,68
Etnedal*	1 427	1	67	46,63	29,4 %	65	248	173,76	157,52	0,42	15 594	369,31
Buskerud	241 371	48	6 954	28,81	2,1 %	6 733	49 117	203,49	169,49	0,40	1 028 578	189,75
Drammen*	56 444	2	1 609	28,50	25,2 %	1 333	13 813	244,72	207,49	0,48	197 237	113,69
Ringerike	28 055	3	690	24,60	24,1 %	667	3 795	135,27	123,90	0,30	57 461	145,25
Kongsberg	22 908	2	655	28,58	-7,8 %	634	5 764	251,62	180,73	0,41	95 475	177,89
Lier	21 638	3	439	20,28	-5,2 %	445	3 484	161,01	142,24	0,32	46 230	153,43
Nedre Eiker	21 044	2	400	19,01	-2,9 %	520	2 970	141,13	125,36	0,28	71 887	137,52
Røyken	16 941	2	409	24,12	-16,1 %	317	3 838	226,55	173,15	0,35	48 127	170,12
Øvre Eiker	15 337	4	419	27,30	-10,8 %	450	2 800	182,58	156,38	0,35	76 792	207,28
Modum	12 611	3	399	31,63	-9,5 %	400	2 132	169,04	144,32	0,31	58 000	199,75
Hurum	8 715	1	158	18,10	74,6 %	180	717	82,27	60,85	0,11	21 925	81,81
Hole	5 100	1	140	27,46	-6,7 %	135	1 074	210,65	199,60	0,35	16 304	201,76
Ål	4 708	1	248	52,64	-7,3 %	258	1 491	316,75	291,78	0,69	38 976	509,35
Hol	4 582	4	321	70,00	-10,7 %	269	1 357	296,06	221,82	1,48	64 963	597,77
Gol	4 379	1	228	52,07	-4,1 %	247	1 148	262,16	198,22	0,46	36 050	360,13
Sigdal*	3 569	4	70	19,55	-12,3 %	73	415	116,32	108,50	0,33	27 667	224,71
Nes*	3 499	1	119	34,03	-5,6 %	152	706	201,81	140,55	0,29	25 467	238,07
Nore og Uvdal*	2 703	4	161	59,73	-13,8 %	175	1 045	386,76	350,01	0,83	47 590	792,08
Flesberg	2 523	4	160	63,42	-1,0 %	180	770	305,19	233,85	0,48	31 597	460,17
Krødsherad	2 213	2	70	31,85	15,9 %	81	430	194,31	162,42	0,34	9 551	411,21
Hemsedal	1 873	1	177	94,35	1,6 %	135	838	447,39	347,17	0,81	23 103	528,56
Rollag	1 480	2	64	42,98	11,2 %	61	336	226,77	215,76	0,42	22 586	522,30
Flå*	1 049	1	20	19,22	-19,3 %	21	194	184,56	157,33	0,38	11 590	356,53
Vestfold	218 171	19	6 715	30,78	-11,5 %	6 220	57 425	263,21	207,34	0,45	824 599	178,22
Tønsberg/Nøtterøy	55 583	2	1 621	29,16	-5,2 %	1 490	19 048	342,69	253,28	0,55	170 026	167,25
Larvik	40 877	3	936	22,90	-0,7 %	812	8 779	214,77	176,25	0,41	122 398	121,98
Sandefjord	40 696	1	1 665	40,90	3,6 %	1 624	9 417	231,39	176,38	0,39	129 015	182,45
Horten	24 557	2	502	20,43	-43,8 %	451	7 041	286,70	239,53	0,56	151 512	151,53
Stokke	9 985	1	421	42,16	-18,4 %	321	2 468	247,17	230,65	0,48	47 168	222,53
Holmestrand	9 486	2	303	31,95	-10,0 %	237	2 583	272,34	212,94	0,36	37 051	173,62
Re	8 111	1	258	31,81	-38,5 %	208	1 359	167,55	150,66	0,31	28 497	196,03
Sande	7 554	1	210	27,74	-6,1 %	320	2 034	269,23	244,74	0,46	37 313	337,17
Svelvik	6 436	1	184	28,59	-16,0 %	182	1 259	195,55	143,26	0,31	24 546	193,44
Andebu	4 899	1	195	39,71	-4,5 %	200	1 018	207,73	132,76	0,26	20 057	238,62
Tjøme	4 541	1	185	40,68	-25,3 %	149	1 153	254,01	242,16	0,31	21 720	306,76
Hof	3 040	2	150	49,22	-17,4 %	126	564	185,62	140,88	0,23	16 994	139,14
Lardal	2 406	1	88	36,38	-8,9 %	100	702	291,88	165,40	0,32	18 302	506,23

*Kommunar utan fagutdanna biblioteksjef

¹ 2002-rekneskapen er indeksregulert for samanlikninga.

Utlån bøker pr. barn	Utlån bøker pr. vaksen	Utlån bøker	Utlån andre medium	Totalt utlån	Utlån pr. innb.	Besøk pr. innb.	Samla bokutlån i folke- og grunnskulebibliotek					Barnelitt. + skulebibl., % av total	
							Bøker for barn + skulebibl.			Bøker tot. + skulebibl.			
							Fag	Skjønn	pr. barn ¹	Totalt utlån	pr. innb.		
8,34	2,96	18 361 942	6 465 431	24 827 373	5,45	5,0	2 871 586	10 136 214	14,3	23 774 252	5,2	54,7 %	Noreg
20,30	4,61	18 393	2 759	21 152	8,53	12,3	1 815	7 451	20,9	18 648	7,5	49,7 %	Lom
7,16	2,74	8 323	7 030	15 353	6,40	5,8	2 080	9 261	28,6	16 823	7,0	67,4 %	Skjåk
6,05	1,39	5 122	3 523	8 645	3,79	2,6	2 075	5 399	17,8	10 057	4,4	74,3 %	Vestre Slidre
15,68	3,17	12 054	579	12 633	5,69	5,0	1 022	5 265	15,7	12 054	5,4	52,2 %	Lesja
3,67	1,52	3 150	5 623	8 773	5,36	3,7	211	1 731	6,3	3 959	2,4	49,1 %	Vang
4,01	1,88	3 216	1 307	4 523	3,17	1,6	189	1 342	6,1	3 740	2,6	40,9 %	Etnedal
8,32	2,86	943 810	290 947	1 234 757	5,12	5,4	142 841	483 917	13,5	1 184 506	4,9	52,9 %	Buskerud
7,13	2,97	210 294	66 216	276 510	4,90	9,2	34 834	83 511	11,5	255 241	4,5	46,4 %	Drammen
6,82	2,36	88 533	19 552	108 085	3,85	3,8	13 858	45 520	11,8	113 639	4,1	52,3 %	Ringerike
10,68	3,78	115 323	31 498	146 821	6,41	6,6	11 450	48 388	14,4	130 650	5,7	45,8 %	Kongsberg
8,73	2,34	80 109	28 436	108 545	5,02	4,9	10 354	48 136	12,7	98 398	4,5	59,4 %	Lier
7,07	2,54	73 343	19 346	92 689	4,40	3,4	12 277	39 586	11,8	94 059	4,5	55,1 %	Nedre Eiker
7,80	2,96	68 650	29 770	98 420	5,81	3,4	13 013	48 965	16,3	100 904	6,0	61,4 %	Røyken
12,90	3,51	81 749	18 211	99 960	6,52	6,4	6 383	38 704	15,2	88 433	5,8	51,0 %	Øvre Eiker
7,30	2,81	45 244	17 418	62 662	4,97	2,2	10 229	24 515	15,9	64 057	5,1	54,2 %	Modum
1,79	0,87	9 260	2 208	11 468	1,32	0,7	1 798	13 044	8,3	20 898	2,4	71,0 %	Hurum
8,83	2,10	17 405	4 606	22 011	4,32	4,0	2 568	13 508	16,2	24 706	4,8	65,1 %	Hole
8,14	2,96	18 915	8 062	26 977	5,73	4,7	5 796	16 631	23,4	33 531	7,1	66,9 %	Ål
12,00	3,32	22 507	7 441	29 948	6,54	5,4	3 489	9 164	15,1	25 076	5,5	50,5 %	Hol
10,38	3,69	21 468	12 646	34 114	7,79	8,8	3 588	10 319	17,6	27 156	6,2	51,2 %	Gol
9,39	3,60	16 591	979	17 570	4,92	2,8	1 852	7 979	15,2	20 347	5,7	48,3 %	Sigdal
5,63	2,13	9 802	4 632	14 434	4,13	0,0	2 368	6 748	13,6	15 137	4,3	60,2 %	Nes
10,75	3,80	13 900	7 200	21 100	7,81	4,7	1 383	4 970	12,2	14 652	5,4	43,4 %	Nore og Uvdal
6,89	3,74	10 964	5 347	16 311	6,46	2,7	1 766	6 040	16,0	15 417	6,1	50,6 %	Flesberg
22,89	2,30	13 046	1 496	14 542	6,57	2,9	1 805	7 031	22,9	13 046	5,9	67,7 %	Krødsherad
20,68	5,31	15 976	5 157	21 133	11,28	3,1	2 428	7 433	25,2	17 729	9,5	55,6 %	Hemsedal
10,74	3,97	7 810	636	8 446	5,71	2,6	900	2 859	13,2	8 509	5,7	44,2 %	Rollag
9,33	1,54	2 921	90	3 011	2,87	0,7	702	866	9,3	2 921	2,8	53,7 %	Flå
9,93	4,07	1 137 990	405 144	1 543 134	7,07	5,1	155 017	545 167	16,4	1 413 960	6,5	49,5 %	Vestfold
10,14	4,83	324 463	155 122	479 585	8,63	6,4	38 946	119 662	15,0	376 130	6,8	42,2 %	Tønsberg/Nøtterøy
9,13	4,05	204 881	56 455	261 336	6,39	4,4	19 646	87 504	13,9	241 438	5,9	44,4 %	Larvik
12,61	4,45	246 094	65 068	311 162	7,65	5,9	38 066	140 966	22,4	324 562	8,0	55,2 %	Sandefjord
11,58	4,80	150 309	54 557	204 866	8,34	6,7	11 432	55 252	14,0	161 631	6,6	41,3 %	Horten
7,76	2,70	37 760	14 509	52 269	5,23	3,9	13 208	24 426	17,7	58 841	5,9	64,0 %	Stokke
8,62	2,84	36 962	11 310	48 272	5,09	2,1	12 310	35 235	27,3	69 524	7,3	68,4 %	Holmestrand
4,64	2,16	21 916	7 301	29 217	3,60	1,5	4 856	20 711	14,5	39 280	4,8	65,1 %	Re
12,33	3,01	37 821	14 968	52 789	6,99	6,0	4 783	17 231	13,6	39 918	5,3	55,1 %	Sande
6,89	2,36	21 350	6 261	27 611	4,29	2,0	3 517	12 274	11,6	27 735	4,3	56,9 %	Svelvik
7,44	3,32	20 475	4 234	24 709	5,04	2,4	1 866	11 220	12,8	25 942	5,3	50,4 %	Andebu
9,08	3,64	21 725	10 438	32 163	7,08	3,3	4 688	11 773	17,2	29 487	6,5	55,8 %	Tjøme
4,23	1,66	6 668	2 990	9 658	3,18	2,5	912	5 690	10,5	10 598	3,5	62,3 %	Hof
6,11	2,48	7 566	1 931	9 497	3,95	2,8	787	3 223	9,1	8 874	3,7	45,2 %	Lardal

¹ t.o.m. 14 år per 01.01.2003

	Innbyggjartal	Tal på faste avd.	Rekneskap medium	Rekneskap medium pr. innb.	Endring frå 2002 pr. innb. ¹	Budsjett medium 2004	Rekneskap drift	Rekneskap drift pr. innb.	Løn + medium pr. innb.	Årsverk pr. 1000 innb.	Total bestand	Tilvekst pr. 1000 innb.
Noreg	4 552 252	892	133 989	29,43	-4,0 %	129 383	1 064 708	233,89	176,58	0,41	22 021 827	228,48
Telemark	165 855	38	5 300	31,95	-2,2 %	4 706	40 040	241,41	201,25	0,47	1 007 304	250,69
Skien	50 272	4	1 154	22,96	-12,8 %	1 030	10 036	199,63	168,17	0,40	199 525	244,03
Porsgrunn	33 204	3	1 072	32,29	0,8 %	931	9 726	292,92	258,46	0,57	152 326	158,54
Bamble	14 170	3	486	34,30	-10,9 %	376	2 731	192,70	171,15	0,41	74 550	208,75
Notodden	12 402	1	399	32,14	14,1 %	400	3 110	250,79	198,72	0,41	60 071	193,52
Kragerø	10 559	1	288	27,24	-12,2 %	319	2 019	191,18	162,99	0,36	47 964	241,88
Nome	6 579	2	80	12,16	-12,4 %	103	2 396	364,16	244,08	0,69	43 563	172,97
Tinn	6 354	3	460	72,33	14,8 %	350	2 469	388,51	346,31	0,82	119 491	369,85
Bø	5 220	1	253	48,54	-6,6 %	205	1 531	293,28	190,88	0,38	34 992	276,82
Sauherad*	4 363	1	83	19,02	-3,8 %	110	581	133,19	113,22	0,23	17 253	162,04
Drangedal	4 184	1	114	27,25	-5,4 %	114	546	130,38	94,71	0,48	22 003	205,07
Vinje	3 812	4	188	49,28	18,5 %	0	1 077	282,65	225,47	0,51	53 804	589,19
Seljord	2 921	2	108	37,03	23,0 %	115	846	289,65	256,29	0,67	33 241	290,65
Kviteseid	2 647	1	80	30,17	1,5 %	80	471	177,92	161,65	0,42	16 001	596,52
Tokke	2 454	5	189	77,12	3,2 %	182	832	339,21	253,13	0,56	50 168	528,12
Siljan*	2 343	1	110	46,77	-10,6 %	133	407	173,59	156,77	0,27	20 060	457,96
Hjartdal*	1 616	2	62	38,56	23,3 %	70	447	276,40	208,71	0,50	20 268	396,04
Nissedal*	1 445	2	55	37,80	7,4 %	77	280	193,85	153,62	0,35	23 711	830,45
Fyresdal	1 310	1	120	91,26	20,3 %	111	536	409,04	347,80	0,76	18 313	575,57
Aust-Agder	103 195	25	3 231	31,31	4,3 %	3 154	23 272	225,52	187,96	0,41	614 752	263,63
Arendal	39 502	2	764	19,33	10,1 %	899	9 766	247,24	198,06	0,46	209 360	216,60
Grimstad	18 549	2	539	29,05	5,9 %	490	3 247	175,07	158,21	0,34	61 407	231,55
Lillesand	8 982	1	189	20,99	-18,0 %	200	1 158	128,90	110,00	0,25	39 712	148,96
Risør	6 988	2	327	46,80	14,3 %	298	1 566	224,16	184,88	0,39	43 106	318,98
Tvedestrand*	5 918	1	190	32,11	0,3 %	166	983	166,18	149,24	0,32	26 835	199,22
Froland	4 708	1	224	47,67	33,7 %	179	1 315	279,31	246,21	0,57	21 957	314,57
Birkenes	4 343	3	195	44,82	8,8 %	182	805	185,29	144,71	0,31	33 173	320,29
Evje og Hornnes	3 327	1	141	42,34	15,7 %	127	790	237,36	169,13	0,34	23 638	324,32
Gjerstad*	2 511	2	103	41,09	8,0 %	104	573	228,19	196,57	0,44	26 940	394,66
Vegårshei	1 840	2	51	27,45	-46,0 %	80	509	276,84	224,64	0,46	21 945	292,93
Åmli*	1 830	1	93	50,96	-12,2 %	95	535	292,36	252,64	0,38	19 420	418,58
Valle	1 422	2	123	86,30	-22,0 %	129	599	421,37	356,84	0,70	31 196	692,69
Bygland*	1 296	2	58	45,05	17,3 %	50	339	261,55	228,15	0,46	30 930	376,54
Iveland*	1 131	1	57	50,40	-3,9 %	45	295	260,83	209,55	0,44	7 682	523,43
Bykle*	848	2	178	209,36	13,5 %	110	791	932,45	843,78	1,18	17 451	1 528,30
Vest-Agder	159 219	36	4 890	30,71	-2,8 %	4 701	41 311	259,46	176,49	0,40	812 581	234,40
Kristiansand	74 590	4	2 035	27,29	1,0 %	1 939	24 384	326,91	189,29	0,42	287 754	187,29
Mandal	13 662	1	293	21,44	-5,1 %	285	1 992	145,80	130,90	0,28	31 230	98,38
Vennesla	12 346	3	338	27,36	-7,9 %	363	1 973	159,85	141,86	0,32	69 605	207,84
Farsund	9 578	3	384	40,14	5,6 %	304	3 099	323,57	235,00	0,56	63 472	232,62
Søgne	9 367	1	314	33,50	-16,3 %	387	1 726	184,24	159,47	0,33	49 928	248,32
Flekkefjord	8 871	4	286	32,25	-15,2 %	281	1 993	224,64	192,26	0,46	59 947	228,38
Lyngdal	7 163	2	185	25,82	2,0 %	166	1 146	159,96	135,13	0,31	28 197	235,66
Kvinesdal	5 578	3	201	36,11	-2,9 %	192	832	149,07	133,62	0,28	37 926	262,10
Songdalen	5 517	2	188	34,07	-1,7 %	184	1 250	226,65	155,98	0,34	31 526	272,43
Lindesnes*	4 468	3	73	16,34	-12,0 %	72	247	55,20	43,01	0,20	19 021	142,79

*Kommunar utan fagutdanna biblioteksjef

¹ 2002-rekneskapen er indeksregulert før samanlikninga.

Utlån bøker pr. barn	Utlån bøker pr. vaksen	Utlån bøker	Utlån andre medium	Totalt utlån	Utlån pr. innb.	Besøk pr. innb.	Samla bokutlån i folke- og grunnskulebibliotek					Barnelitt. + skulebibl., % av total	
							Bøker for barn + skulebibl.			Bøker tot. + skulebibl.			
							Fag	Skjønn	pr. barn ¹	Totalt utlån	pr. innb.		
8,34	2,96	18 361 942	6 465 431	24 827 373	5,45	5,0	2 871 586	10 136 214	14,3	23 774 252	5,2	54,7 %	Noreg
9,23	3,08	703 403	174 336	877 739	5,29	4,5	105 606	365 189	15,0	885 140	5,3	53,2 %	Telemark
6,58	2,43	161 757	50 988	212 745	4,23	5,0	27 967	77 638	11,0	204 315	4,1	51,7 %	Skien
9,19	4,09	168 071	35 052	203 123	6,12	5,6	23 677	83 384	16,9	216 801	6,5	49,4 %	Porsgrunn
9,30	2,17	51 734	16 446	68 180	4,81	2,6	10 206	34 094	15,1	68 675	4,8	64,5 %	Bamble
6,80	2,52	40 653	4 206	44 859	3,62	4,1	8 844	26 783	16,2	61 365	4,9	58,1 %	Notodden
4,99	2,79	33 628	9 533	43 161	4,09	2,3	3 553	17 322	11,1	45 131	4,3	46,3 %	Kragerø
14,62	5,69	48 060	14 399	62 459	9,49	9,0	5 131	17 341	18,8	53 095	8,1	42,3 %	Nome
26,32	4,48	53 210	16 545	69 755	10,98	6,2	5 888	25 965	28,1	55 215	8,7	57,7 %	Tinn
14,77	5,80	38 810	3 128	41 938	8,03	4,2	4 683	14 371	20,1	43 833	8,4	43,5 %	Bø
6,42	0,96	8 798	2 219	11 017	2,53	2,3	1 228	7 142	9,9	11 757	2,7	71,2 %	Sauherad
5,76	1,62	9 893	1 332	11 225	2,68	2,4	3 542	9 539	17,3	18 617	4,4	70,3 %	Drangedal
14,67	3,06	20 588	4 220	24 808	6,51	2,5	2 865	11 999	19,4	24 188	6,3	61,5 %	Vinje
17,69	2,93	15 397	2 314	17 711	6,06	3,4	1 221	6 986	17,7	15 397	5,3	53,3 %	Seljord
8,70	1,77	7 996	4 107	12 103	4,57	2,9	1 399	4 303	11,9	9 540	3,6	59,8 %	Kviteseid
9,08	2,85	9 784	1 971	11 755	4,79	2,6	1 792	6 724	19,0	14 230	5,8	59,8 %	Tokke
12,23	2,58	11 038	1 238	12 276	5,24	2,6	788	11 304	23,4	16 807	7,2	71,9 %	Siljan
7,23	3,33	6 545	524	7 069	4,37	1,7	617	3 132	12,6	8 138	5,0	46,1 %	Hjartdal
12,02	1,71	5 240	2 799	8 039	5,56	5,4	704	2 743	12,9	5 465	3,8	63,1 %	Nissedal
22,11	6,28	12 201	3 315	15 516	11,84	4,7	1 501	4 419	23,6	12 571	9,6	47,1 %	Fyresdal
8,48	3,20	439 437	150 520	589 957	5,72	5,7	66 568	277 483	16,6	607 494	5,9	56,6 %	Aust-Agder
7,12	3,60	169 060	68 414	237 474	6,01	7,4	21 026	96 520	15,5	232 524	5,9	50,6 %	Arendal
11,43	2,85	87 769	24 557	112 326	6,06	5,0	17 249	67 955	20,9	126 476	6,8	67,4 %	Grimstad
4,86	2,19	24 488	5 112	29 600	3,30	5,1	4 924	16 021	11,5	36 616	4,1	57,2 %	Lillesand
8,10	3,05	27 832	5 004	32 836	4,70	4,0	4 343	16 729	16,3	38 408	5,5	54,9 %	Risør
4,19	1,92	13 938	5 973	19 911	3,36	2,5	2 278	14 852	15,0	26 284	4,4	65,2 %	Tvedestrand
6,82	4,54	23 805	14 272	38 077	8,09	5,5	2 108	9 025	10,4	27 672	5,9	40,2 %	Froland
6,44	2,65	15 226	7 228	22 454	5,17	3,9	2 377	11 675	14,3	22 956	5,3	61,2 %	Birkenes
7,88	3,32	13 949	6 751	20 700	6,22	2,8	4 528	10 381	23,4	23 829	7,2	62,6 %	Evje og Hornnes
17,28	4,47	17 401	1 597	18 998	7,57	3,2	2 411	8 366	22,4	19 851	7,9	54,3 %	Gjerstad
20,92	2,07	11 016	484	11 500	6,25	15,8	1 752	6 239	20,9	11 016	6,0	72,5 %	Åmli
9,44	2,98	7 665	2 389	10 054	5,49	3,2	640	4 439	14,9	9 514	5,2	53,4 %	Vegårshei
12,74	4,55	8 731	3 671	12 402	8,72	2,9	1 307	6 160	27,1	12 681	8,9	58,9 %	Valle
8,08	2,73	4 791	583	5 374	4,15	3,3	460	2 043	10,7	5 395	4,2	46,4 %	Bygland
9,74	2,44	4 576	1 493	6 069	5,37	6,4	506	2 426	11,8	5 082	4,5	57,7 %	Iveland
30,01	5,78	9 190	2 992	12 182	14,37	5,6	659	4 652	30,0	9 190	10,8	57,8 %	Bykle
9,69	3,18	727 993	230 651	958 644	6,02	6,6	156 872	529 742	20,1	1 084 558	6,8	63,3 %	Vest-Agder
11,07	3,46	376 678	114 424	491 102	6,58	9,7	89 156	267 929	22,9	561 408	7,5	63,6 %	Kristiansand
7,59	1,96	42 817	19 339	62 156	4,55	3,2	13 607	46 030	20,9	80 781	5,9	73,8 %	Mandal
7,96	3,05	51 732	18 100	69 832	5,66	3,6	8 073	35 054	15,1	72 103	5,8	59,8 %	Vennesla
7,38	3,65	42 501	9 067	51 568	5,38	9,4	10 042	23 549	16,7	61 218	6,4	54,9 %	Farsund
9,03	3,91	47 894	14 481	62 375	6,66	5,5	10 232	32 574	19,4	70 782	7,6	60,5 %	Søgne
10,24	2,99	38 932	15 051	53 983	6,09	3,6	5 487	24 930	17,8	51 824	5,8	58,7 %	Flekkefjord
6,82	3,12	28 305	8 791	37 096	5,18	0,0	4 356	21 545	16,1	43 245	6,0	59,9 %	Lyngdal
11,96	3,05	27 507	11 109	38 616	6,92	3,3	3 796	21 473	21,5	38 701	6,9	65,3 %	Kvinesdal
7,80	2,59	21 201	5 939	27 140	4,92	3,5	3 336	15 994	14,6	30 193	5,5	64,0 %	Songdalen
4,55	1,01	7 860	804	8 664	1,94	0,0	4 245	14 473	19,8	22 268	5,0	84,1 %	Lindesnes

¹ t.o.m. 14 år per 01.01.2003

	Innbyggjartal	Tal på faste avd.	Rekneskap medium	Rekneskap medium pr. innb.	Endring frå 2002 pr. innb. ¹	Budsjett medium 2004	Rekneskap drift	Rekneskap drift pr. innb.	Løn + medium pr. innb.	Årsverk pr. 1000 innb.	Total bestand	Tilvekst pr. 1000 innb.
Noreg	4 552 252	892	133 989	29,43	-4,0 %	129 383	1 064 708	233,89	176,58	0,41	22 021 827	228,48
Marnardal*	2 203	3	133	60,39	-16,8 %	140	606	275,24	227,94	0,58	38 383	329,55
Sirdal*	1 786	2	149	83,65	-10,4 %	124	647	362,24	332,09	0,68	39 247	634,94
Hægebostad*	1 622	2	67	41,34	-9,0 %	60	396	244,07	194,18	0,43	20 459	400,12
Audnedal*	1 562	2	85	54,49	6,2 %	76	400	256,09	183,52	0,38	13 906	520,49
Åseral*	906	1	158	173,84	31,9 %	128	620	684,33	582,23	1,55	21 980	4 688,74
Rogaland	385 020	55	14 187	36,85	-3,5 %	13 775	92 636	240,60	184,55	0,39	1 823 084	257,33
Stavanger*	111 007	2	3 744	33,73	-4,5 %	3 693	33 997	306,26	199,71	0,42	447 267	202,60
Sandnes	55 729	3	1 612	28,92	-13,1 %	1 477	9 306	166,98	144,35	0,30	172 611	161,85
Karmøy	37 199	5	1 675	45,02	8,7 %	1 755	6 925	186,16	160,19	0,30	163 264	274,52
Haugesund	31 013	2	972	31,36	0,5 %	919	8 095	261,02	206,72	0,45	135 850	333,15
Sola	19 538	2	772	39,51	-6,8 %	722	4 080	208,82	187,28	0,40	75 298	242,86
Hå	14 417	7	516	35,80	2,0 %	507	4 147	287,64	241,66	0,63	101 554	229,80
Klepp	14 135	1	553	39,16	-7,4 %	654	2 843	201,11	171,31	0,35	60 443	369,08
Time	13 909	1	467	33,58	4,1 %	276	2 790	200,59	187,22	0,41	61 695	197,43
Eigersund	13 350	3	389	29,13	9,1 %	393	2 554	191,34	126,77	0,23	70 726	157,30
Strand	10 298	2	362	35,18	9,7 %	355	2 081	202,07	158,69	0,29	53 338	260,05
Gjesdal	9 137	1	306	33,53	15,4 %	290	1 505	164,76	117,35	0,22	38 782	247,02
Tysvær	9 092	2	330	36,30	-9,2 %	305	2 095	230,40	217,14	0,48	43 005	283,99
Randaberg	8 998	1	294	32,67	-20,7 %	300	1 505	167,20	156,87	0,28	34 710	220,05
Sauda*	4 915	1	223	45,37	10,3 %	247	1 120	227,87	207,34	0,48	29 522	209,97
Vindafjord*	4 776	1	143	29,94	-5,7 %	147	668	139,87	105,32	0,21	10 927	292,92
Suldal*	3 923	6	455	115,98	-0,7 %	451	2 163	551,36	465,21	0,92	72 768	752,23
Ølen*	3 354	1	105	31,28	-35,9 %	110	395	117,65	104,15	0,25	16 540	316,64
Sokndal*	3 294	1	132	39,98	-4,0 %	138	601	182,48	171,03	0,39	32 362	249,24
Rennesøy*	3 261	1	148	45,48	5,9 %	115	656	201,02	174,15	0,34	28 020	285,50
Lund*	3 097	3	205	66,27	-0,8 %	150	1 403	453,13	281,10	0,56	36 641	572,81
Finnøy	2 806	2	200	71,28	-11,6 %	160	734	261,58	183,54	0,64	29 290	790,81
Hjelmeland*	2 708	2	186	68,72	43,0 %	175	838	309,50	233,90	0,50	27 337	721,57
Bjerkreim	2 480	1	131	52,95	-31,7 %	163	757	305,39	231,35	0,56	24 062	515,32
Forsand	1 076	1	75	70,12	-46,0 %	80	461	428,69	288,32	0,56	14 590	772,30
Bokn*	765	1	60	78,94	3,8 %	80	400	522,28	441,53	0,81	11 576	1 318,95
Kvitsøy*	519	1	75	145,14	9,6 %	61	245	471,14	441,34	0,77	15 954	1 651,25
Utsira*	224	1	55	244,26	-9,4 %	52	273	1220,54	989,80	1,79	14 952	5 750,00
Hordaland	441 660	78	14 003	31,70	-8,5 %	13 573	100 681	227,96	173,10	0,38	1 904 219	245,60
Bergen	235 423	9	7 055	29,97	-8,8 %	7 130	52 183	221,66	177,99	0,39	745 014	168,50
Askøy	21 018	1	380	18,10	-4,7 %	429	2 865	136,33	114,86	0,26	64 119	182,37
Fjell	19 294	1	329	17,05	-7,9 %	364	3 016	156,32	91,01	0,21	46 577	193,74
Stord	16 310	2	291	17,83	-56,3 %	338	3 474	212,99	130,65	0,29	59 800	143,96
Os	14 328	3	268	18,70	7,7 %	245	2 533	176,79	126,19	0,27	42 540	291,25
Voss	13 821	2	552	39,94	14,1 %	425	4 986	360,76	238,41	0,52	61 757	152,16
Kvinnherad	13 157	4	579	43,98	7,1 %	507	3 192	242,62	207,91	0,48	63 633	272,86
Lindås	12 721	3	408	32,11	-8,2 %	353	3 224	253,46	140,48	0,31	61 146	1 156,98
Bømlo	10 867	4	344	31,66	-16,5 %	320	2 628	241,87	169,60	0,40	64 530	214,50
Kvam	8 467	4	360	42,47	-13,1 %	347	1 682	198,65	151,79	0,49	62 822	248,61
Odda	7 513	3	523	69,63	-5,7 %	500	2 981	396,75	332,47	0,74	97 248	422,73
Osterøy	7 140	1	320	44,84	24,3 %	255	1 878	262,99	178,43	0,32	44 233	388,24

*Kommunar utan fagutdanna biblioteksjef

¹ 2002-rekneskapen er indeksregulert før samanlikninga.

Utlån bøker pr. barn	Utlån bøker pr. vaksen	Utlån bøker	Utlån andre medium	Totalt utlån	Utlån pr. innb.	Besøk pr. innb.	Samla bokutlån i folke- og grunnskulebibliotek					Barnelitt. + skulebibl., % av total	
							Bøker for barn + skulebibl.			Bøker tot. + skulebibl.			
							Fag	Skjønn	pr. barn ¹	Totalt utlån	pr. innb.		
8,34	2,96	18 361 942	6 465 431	24 827 373	5,45	5,0	2 871 586	10 136 214	14,3	23 774 252	5,2	54,7 %	Noreg
9,02	2,93	9 467	1 299	10 766	4,89	2,0	1 273	5 393	13,4	11 660	5,3	57,2 %	Marnardal
11,59	5,31	11 847	3 783	15 630	8,75	0,0	954	9 361	27,4	17 803	10,0	57,9 %	Sirdal
14,79	3,55	9 705	2 785	12 490	7,70	4,1	1 117	4 796	16,8	10 425	6,4	56,7 %	Hægebostad
11,57	2,12	6 662	1 652	8 314	5,32	3,0	567	4 139	13,3	7 262	4,6	64,8 %	Audnedal
13,86	2,58	4 885	4 027	8 912	9,84	7,2	631	2 502	13,9	4 885	5,4	64,1 %	Åseral
9,66	3,49	1 878 177	822 178	2 700 355	7,01	6,2	304 892	1 198 173	17,4	2 544 192	6,6	59,1 %	Rogaland
11,01	3,36	548 998	243 115	792 113	7,14	8,4	63 536	329 003	17,0	687 762	6,2	57,1 %	Stavanger
7,61	3,29	239 089	105 411	344 500	6,18	5,3	30 113	135 722	12,9	306 797	5,5	54,1 %	Sandnes
4,96	3,00	128 424	137 557	265 981	7,15	6,4	43 016	101 997	16,8	230 618	6,2	62,9 %	Karmøy
9,00	3,64	145 487	44 556	190 043	6,13	5,6	19 423	85 689	17,2	195 688	6,3	53,7 %	Haugesund
11,69	3,97	115 295	42 746	158 041	8,09	5,9	12 936	79 949	19,0	150 984	7,7	61,5 %	Sola
10,56	5,56	97 812	32 370	130 182	9,03	5,3	38 787	50 285	25,2	149 570	10,4	59,6 %	Hå
10,84	3,65	77 889	30 555	108 444	7,67	6,3	21 142	59 787	22,1	119 173	8,4	67,9 %	Klepp
8,70	3,70	68 367	29 144	97 511	7,01	3,4	7 914	37 553	13,5	84 472	6,1	53,8 %	Time
10,36	2,58	57 686	7 903	65 589	4,91	2,9	8 415	35 293	14,7	70 500	5,3	62,0 %	Eigersund
10,19	3,47	51 850	15 875	67 725	6,58	5,7	7 243	39 618	19,5	74 269	7,2	63,1 %	Strand
6,84	2,60	34 370	16 800	51 170	5,60	6,5	8 424	43 243	20,7	68 949	7,5	74,9 %	Gjesdal
6,78	2,77	34 291	13 704	47 995	5,28	3,5	6 955	23 866	13,6	49 743	5,5	62,0 %	Tysvær
14,32	4,25	61 642	27 931	89 573	9,95	5,9	12 924	47 184	25,9	88 488	9,8	67,9 %	Randaberg
6,01	3,28	18 718	10 634	29 352	5,97	8,1	1 029	10 107	11,8	24 158	4,9	46,1 %	Sauda
4,65	1,09	8 805	2 228	11 033	2,31	0,0	1 175	5 031	6,1	10 311	2,2	60,2 %	Vindafjord
14,14	4,18	23 924	10 349	34 273	8,74	7,0	2 798	11 476	18,9	27 495	7,0	51,9 %	Suldal
7,83	1,63	10 102	1 896	11 998	3,58	2,2	853	8 741	12,8	13 839	4,1	69,3 %	Ølen
14,11	9,63	34 768	6 260	41 028	12,46	8,8	1 292	11 592	19,0	38 084	11,6	33,8 %	Sokndal
9,80	3,86	17 642	5 499	23 141	7,10	3,8	2 410	14 601	20,0	26 321	8,1	64,6 %	Rennesøy
25,22	4,14	27 228	11 320	38 548	12,45	5,9	3 658	17 907	31,6	31 569	10,2	68,3 %	Lund
25,17	3,42	23 204	5 947	29 151	10,39	3,3	3 244	16 171	31,0	26 862	9,6	72,3 %	Finnøy
11,47	4,22	15 386	6 243	21 629	7,99	3,2	2 664	8 987	21,3	20 773	7,7	56,1 %	Hjelmeland
11,95	3,41	13 462	7 390	20 852	8,41	5,6	2 084	11 887	23,9	20 440	8,2	68,4 %	Bjerkreim
9,48	3,48	5 329	1 629	6 958	6,47	6,2	447	3 872	16,4	7 144	6,6	60,5 %	Forsand
30,80	5,51	8 362	1 662	10 024	13,10	8,4	939	4 113	30,8	8 362	10,9	60,4 %	Bokn
9,90	7,07	3 962	1 067	5 029	9,69	10,0	871	1 879	26,7	5 692	11,0	48,3 %	Kvitsøy
64,82	16,62	6 085	2 387	8 472	37,82	8,9	600	2 620	65,7	6 129	27,4	52,5 %	Utsira
7,90	3,11	1 816 876	878 348	2 695 224	6,10	5,6	316 375	1 000 757	14,2	2 401 345	5,4	54,8 %	Hordaland
7,14	3,76	1 044 504	639 647	1 684 151	7,15	7,2	170 209	487 608	14,0	1 366 445	5,8	48,1 %	Bergen
10,02	2,44	88 069	9 464	97 533	4,64	4,5	15 175	47 698	13,0	102 354	4,9	61,4 %	Askøy
4,84	1,78	49 885	21 909	71 794	3,72	4,6	12 980	43 577	11,1	81 797	4,2	69,1 %	Fjell
6,08	2,07	49 539	22 563	72 102	4,42	3,2	11 866	38 702	12,8	76 172	4,7	66,4 %	Stord
6,28	2,42	47 253	19 270	66 523	4,64	3,4	7 736	33 030	12,5	67 558	4,7	60,3 %	Os
7,71	3,11	55 261	6 325	61 586	4,46	4,4	5 365	22 028	10,3	62 087	4,5	44,1 %	Voss
11,35	2,74	59 692	15 145	74 837	5,69	5,3	11 493	31 550	15,7	71 532	5,4	60,2 %	Kvinnherad
8,76	2,23	46 197	19 188	65 385	5,14	5,0	13 458	32 412	16,8	68 095	5,4	67,4 %	Lindås
10,60	3,03	52 724	19 510	72 234	6,65	5,6	7 108	52 045	22,6	84 126	7,7	70,3 %	Bømlo
9,09	2,74	34 073	17 008	51 081	6,03	5,0	4 939	23 229	16,4	46 645	5,5	60,4 %	Kvam
17,37	3,55	45 842	14 981	60 823	8,10	7,8	8 375	31 360	28,7	61 508	8,2	64,6 %	Odda
14,19	2,13	34 834	14 717	49 551	6,94	0,0	4 794	21 074	15,9	37 612	5,3	68,8 %	Osterøy

¹ t.o.m. 14 år per 01.01.2003

	Innbyggjartal	Tal på faste avd.	Rekneskap medium	Rekneskap medium pr. innb.	Endring frå 2002 pr. innb. ¹	Budsjett medium 2004	Rekneskap drift	Rekneskap drift pr. innb.	Løn + medium pr. innb.	Årsverk pr. 1000 innb.	Total bestand	Tilvekst pr. 1000 innb.
Noreg	4 552 252	892	133 989	29,43	-4,0 %	129 383	1 064 708	233,89	176,58	0,41	22 021 827	228,48
Meland	5 704	2	207	36,23	-29,0 %	209	1 415	248,14	217,78	0,43	38 602	388,85
Sund	5 345	1	95	17,81	-14,2 %	0	786	147,05	93,77	0,22	19 517	178,11
Sveio*	4 666	3	133	28,59	3,9 %	100	888	190,36	123,43	0,26	23 512	219,46
Radøy*	4 649	4	104	22,40	-24,9 %	170	986	212,03	169,57	0,35	38 947	357,71
Austevoll	4 439	3	165	37,08	-18,7 %	205	1 262	284,27	199,17	0,36	23 182	318,09
Vaksdal	4 151	2	147	35,33	2,4 %	0	913	220,03	126,89	0,29	28 384	253,91
Etne	3 960	2	224	56,52	76,0 %	121	993	250,75	187,92	0,30	30 406	420,20
Øygarden	3 875	1	219	56,47	-1,6 %	200	1 059	273,21	240,87	0,52	26 990	477,68
Fusa	3 751	2	138	36,80	-33,8 %	160	728	194,20	161,60	0,36	24 966	202,08
Ullensvang*	3 539	3	183	51,71	-1,3 %	240	1 472	415,94	269,29	0,57	32 385	385,98
Fitjar*	2 892	1	71	24,58	-12,4 %	70	744	257,21	126,18	0,28	13 968	312,59
Tysnes*	2 821	5	66	23,40	-1,6 %	66	363	128,68	109,18	0,27	34 466	281,81
Austrheim	2 519	2	114	45,10	-2,7 %	117	768	304,93	246,58	0,69	25 641	581,98
Samnanger	2 340	1	92	39,21	10,4 %	80	412	176,28	152,65	0,32	13 460	423,08
Masfjorden*	1 738	2	93	53,50	-11,4 %	140	541	311,27	267,72	0,58	17 952	440,16
Ulvik	1 171	1	112	95,75	-2,3 %	104	441	376,31	329,73	0,85	18 316	593,51
Jondal*	1 071	2	61	56,96	-0,3 %	52	373	348,27	240,90	0,49	21 421	993,46
Granvin*	1 037	1	68	65,97	-15,3 %	42	428	412,36	213,22	0,60	21 155	682,74
Eidfjord*	915	1	97	106,01	-1,8 %	84	539	589,07	330,05	0,55	15 021	1 019,67
Fedje*	672	1	67	100,36	0,6 %	85	533	793,78	532,43	1,26	10 565	962,80
Modalen*	346	1	138	398,10	15,3 %	115	394	1 139,32	941,25	1,73	11 944	2 852,60
Sogn og Fjordane	107 274	66	4 137	38,57	-6,8 %	4 093	29 283	272,97	195,18	0,47	1 031 430	412,10
Flora	11 392	3	385	33,79	-2,4 %	350	2 651	232,67	144,27	0,32	64 947	199,17
Førde	10 906	1	252	23,13	2,0 %	250	2 864	262,62	179,02	0,45	79 434	151,38
Stryn	6 768	1	179	26,52	-11,1 %	176	1 024	151,32	123,37	0,27	27 631	335,85
Sogndal	6 680	2	280	41,96	-8,9 %	271	3 334	499,04	238,74	0,55	40 264	345,06
Vågsøy	6 349	3	59	9,24	2,7 %	53	972	153,09	83,81	0,26	43 766	146,01
Eid*	5 762	3	158	27,47	-10,1 %	140	1 465	254,27	177,87	0,36	46 638	220,76
Gloppen	5 739	3	251	43,75	-19,1 %	270	1 977	344,47	277,99	0,69	62 519	347,97
Årdal	5 661	2	280	49,46	8,8 %	298	2 245	396,57	298,36	0,63	55 373	368,13
Luster	4 926	4	362	73,42	-10,0 %	314	1 781	361,52	250,08	0,41	62 752	607,59
Høyanger	4 579	7	237	51,66	-22,8 %	253	1 631	356,15	320,37	0,84	83 334	653,64
Bremanger	4 077	6	237	58,13	16,7 %	189	962	235,96	213,64	0,48	59 254	449,84
Askvoll*	3 314	2	95	28,67	-39,6 %	120	796	240,13	204,28	0,56	39 501	299,03
Selje*	3 046	3	91	29,92	-1,7 %	90	622	204,27	161,22	0,48	38 343	906,11
Jølster*	2 974	2	94	31,60	5,3 %	100	617	207,33	146,77	0,32	24 506	322,80
Fjaler*	2 927	3	120	41,00	-16,7 %	121	627	214,21	167,41	0,35	37 708	327,64
Vik*	2 901	5	231	79,47	9,3 %	190	683	235,31	212,76	0,40	45 625	510,51
Gaular	2 797	3	78	28,06	-23,3 %	121	726	259,50	214,56	0,56	27 348	566,32
Naustdal*	2 731	1	77	28,37	-17,0 %	86	386	141,40	120,75	0,51	29 251	2 286,34
Gulen	2 450	4	64	26,02	-5,9 %	68	400	163,11	120,61	0,23	30 355	330,20
Leikanger*	2 193	1	86	39,22	-13,2 %	96	665	303,24	121,30	0,61	15 754	315,55
Lærdal*	2 180	1	172	79,01	11,6 %	170	623	285,83	268,07	0,34	13 004	877,06
Aurland	1 781	1	145	81,41	36,8 %	146	932	523,30	345,31	1,24	21 829	440,76
Hyllestad*	1 537	1	85	55,03	35,5 %	86	451	293,72	262,87	0,65	25 774	454,78
Balestrand*	1 505	2	34	22,30	-45,4 %	40	265	176,12	151,47	0,41	18 994	268,44
Hornindal*	1 195	1	36	30,46	-37,2 %	30	272	227,87	175,56	0,54	18 058	401,67
Solund*	904	1	49	54,20	-30,1 %	65	313	346,13	283,19	1,44	19 468	940,27

*Kommunar utan fagutdanna biblioteksjef

¹ 2002-rekneskapen er indeksregulert før samanlikninga.

Utlån bøker pr. barn	Utlån bøker pr. vaksen	Utlån bøker	Utlån andre medium	Totalt utlån	Utlån pr. innb.	Besøk pr. innb.	Samla bokutlån i folke- og grunnskulebibliotek					Barnelitt. + skulebibl., % av total	
							Bøker for barn + skulebibl.			Bøker tot. + skulebibl.			
							Fag	Skjønn	pr. barn ¹	Totalt utlån	pr. innb.		
8,34	2,96	18 361 942	6 465 431	24 827 373	5,45	5,0	2 871 586	10 136 214	14,3	23 774 252	5,2	54,7 %	Noreg
8,63	2,13	21 331	10 498	31 829	5,58	3,2	3 214	11 490	10,4	23 841	4,2	61,7 %	Meland
6,16	2,28	16 579	2 776	19 355	3,62	2,2	2 934	9 764	11,2	22 288	4,2	57,0 %	Sund
6,60	1,98	14 280	1 525	15 805	3,39	0,0	3 153	8 344	10,6	18 599	4,0	61,8 %	Sveio
13,37	1,99	20 268	3 866	24 134	5,19	2,3	3 401	14 979	19,0	25 722	5,5	71,5 %	Radøy
7,41	1,83	13 923	3 105	17 028	3,84	0,0	1 583	10 412	11,5	18 210	4,1	65,9 %	Austevoll
3,05	1,35	6 966	1 352	8 318	2,00	1,0	797	3 129	4,9	8 446	2,0	46,5 %	Vaksdal
7,28	1,99	12 105	1 206	13 311	3,36	2,0	937	6 629	9,4	13 840	3,5	54,7 %	Etne
6,02	2,21	12 112	6 260	18 372	4,74	5,1	2 004	6 827	9,5	15 322	4,0	57,6 %	Øygarden
18,94	1,59	19 261	3 056	22 317	5,95	0,0	3 737	12 152	20,7	20 645	5,5	77,0 %	Fusa
3,46	1,49	6 553	1 642	8 195	2,32	1,7	2 827	5 639	13,0	12 761	3,6	66,3 %	Ullensvang
4,60	1,81	7 041	3 498	10 539	3,64	2,1	3 297	7 332	16,4	14 696	5,1	72,3 %	Fitjar
17,71	0,63	10 923	103	11 026	3,91	0,0	7 221	7 806	28,0	16 457	5,8	91,3 %	Tysnes
7,71	2,27	8 507	5 724	14 231	5,65	2,7	2 250	6 948	18,0	13 757	5,5	66,9 %	Austrheim
6,67	1,44	5 679	2 676	8 355	3,57	0,0	1 544	8 033	21,7	12 316	5,3	77,8 %	Samnanger
10,73	2,38	7 106	1 465	8 571	4,93	2,1	1 076	4 177	14,8	8 551	4,9	61,4 %	Masfjorden
6,20	3,48	4 683	2 258	6 941	5,93	6,4	414	1 692	9,5	5 412	4,6	38,9 %	Ulvik
17,45	2,07	5 106	1 780	6 886	6,43	5,0	433	3 020	18,4	5 278	4,9	65,4 %	Jondal
9,22	3,33	4 622	410	5 032	4,85	2,1	897	2 948	19,4	6 642	6,4	57,9 %	Granvin
11,93	4,59	5 485	1 929	7 414	8,10	6,3	374	2 306	15,3	6 078	6,6	44,1 %	Eidfjord
10,48	1,75	2 260	1 320	3 580	5,33	6,3	135	1 165	10,5	2 260	3,4	57,5 %	Fedje
31,28	7,24	4 213	2 172	6 385	18,45	22,4	649	1 652	32,4	4 293	12,4	53,6 %	Modalen
8,33	2,73	419 108	154 914	574 022	5,35	4,4	67 786	233 609	13,4	533 168	5,0	56,5 %	Sogn og Fjordane
6,17	2,27	36 049	10 024	46 073	4,04	4,9	8 347	29 313	14,4	57 605	5,1	65,4 %	Flora
7,78	3,97	53 309	13 022	66 331	6,08	8,1	5 216	21 718	10,2	59 750	5,5	45,1 %	Førde
5,15	1,69	16 250	7 221	23 471	3,47	4,3	12 343	12 183	17,6	33 580	5,0	73,0 %	Stryn
9,54	4,17	35 472	6 260	41 732	6,25	7,6	2 756	15 736	13,0	40 411	6,0	45,8 %	Sogndal
4,92	1,34	13 068	272	13 340	2,10	1,6	1 071	6 762	6,1	14 627	2,3	53,6 %	Vågsøy
6,46	2,96	21 454	4 244	25 698	4,46	2,3	1 431	10 775	9,7	25 554	4,4	47,8 %	Eid
14,45	3,25	31 597	8 325	39 922	6,96	5,0	3 846	18 280	19,1	37 019	6,5	59,8 %	Gloppen
6,56	2,79	19 634	9 138	28 772	5,08	5,8	1 917	8 429	10,2	23 320	4,1	44,4 %	Årdal
8,84	3,28	21 936	16 954	38 890	7,89	7,9	2 381	9 228	11,2	24 367	4,9	47,6 %	Luster
17,20	4,35	32 050	21 586	53 636	11,71	11,3	6 196	17 602	25,2	39 597	8,6	60,1 %	Høyanger
9,41	2,39	15 239	9 268	24 507	6,01	3,7	1 937	7 385	11,9	17 181	4,2	54,3 %	Bremanger
7,94	1,61	9 519	2 350	11 869	3,58	1,6	989	5 701	10,2	10 974	3,3	61,0 %	Askvoll
6,42	1,57	7 901	3 363	11 264	3,70	2,0	443	6 078	10,1	10 293	3,4	63,4 %	Selje
9,34	1,68	10 011	2 181	12 192	4,10	1,5	2 167	5 769	12,1	11 832	4,0	67,1 %	Jølster
9,58	2,36	10 678	1 980	12 658	4,32	2,7	1 711	8 370	19,3	15 748	5,4	64,0 %	Fjaler
18,82	2,53	15 704	7 694	23 398	8,07	0,0	2 656	8 918	22,5	17 603	6,1	65,8 %	Vik
10,47	1,47	9 306	1 636	10 942	3,91	1,9	3 134	7 136	17,8	13 525	4,8	75,9 %	Gaular
11,10	3,29	13 429	4 680	18 109	6,63	0,0	2 229	7 221	16,6	16 551	6,1	57,1 %	Naustdal
3,25	1,53	4 626	1 038	5 664	2,31	1,2	851	5 755	13,1	9 591	3,9	68,9 %	Gulen
4,85	2,87	7 168	7 220	14 388	6,56	4,0	858	4 926	13,1	10 815	4,9	53,5 %	Leikanger
3,49	2,57	5 998	2 176	8 174	3,75	4,2	1 028	3 761	11,0	9 263	4,2	51,7 %	Lærdal
7,27	3,19	7 126	4 580	11 706	6,57	0,0	829	2 783	10,1	8 151	4,6	44,3 %	Aurland
13,92	2,97	7 946	2 203	10 149	6,60	3,9	591	4 251	15,7	8 488	5,5	57,0 %	Hyllestad
9,02	3,22	6 737	4 633	11 370	7,55	0,0	2 558	2 940	16,9	9 303	6,2	59,1 %	Balestrand
4,00	2,69	3 581	1 566	5 147	4,31	2,6	114	2 106	7,9	4 681	3,9	47,4 %	Hornindal
4,04	3,59	3 320	1 300	4 620	5,11	2,3	187	483	4,2	3 339	3,7	20,1 %	Solund

¹ t.o.m. 14 år per 01.01.2003

	Innbyggjartal	Tal på faste avd.	Rekneskap medium	Rekneskap medium pr. innb.	Endring frå 2002 pr. innb. ¹	Budsjett medium 2004	Rekneskap drift	Rekneskap drift pr. innb.	Løn + medium pr. innb.	Årsverk pr. 1000 innb.	Total bestand	Tilvekst pr. 1000 innb.
Noreg	4 552 252	892	133 989	29,43	-4,0 %	129 383	1 064 708	233,89	176,58	0,41	22 021 827	228,48
Møre og Romsdal	244 309	87	7 180	29,39	-1,4 %	6 872	47 947	196,25	154,77	0,35	1 492 103	230,90
Ålesund	39 695	2	845	21,28	-11,0 %	742	6 778	170,75	149,77	0,36	144 421	135,36
Molde	23 955	3	749	31,27	4,5 %	734	4 913	205,07	137,44	0,33	104 017	173,41
Kristiansund	17 112	1	487	28,46	-11,5 %	549	3 920	229,06	194,62	0,45	58 239	169,76
Ørsta	10 269	3	230	22,40	8,0 %	220	1 804	175,63	127,28	0,23	57 780	149,09
Fræna	8 937	4	276	30,88	-1,5 %	270	1 357	151,84	141,99	0,30	43 110	287,12
Haram	8 819	7	247	28,04	1,5 %	227	1 738	197,08	143,59	0,29	67 556	214,08
Herøy*	8 355	1	232	27,75	44,5 %	230	1 185	141,88	104,25	0,24	51 244	178,34
Volda	8 335	2	141	16,89	14,4 %	130	1 246	149,47	135,81	0,32	37 500	160,05
Sykkylven	7 424	1	166	22,35	6,6 %	120	1 825	245,83	144,78	0,36	33 356	173,63
Sunddal	7 405	4	358	48,41	-26,1 %	380	2 233	301,51	280,39	0,64	70 692	275,76
Rauma	7 312	1	361	49,32	14,3 %	294	2 433	332,77	231,05	0,31	57 349	368,16
Sula	7 304	2	216	29,54	7,0 %	228	1 265	173,17	142,67	0,33	41 447	188,94
Ulstein	6 721	1	133	19,79	-17,0 %	119	1 024	152,35	130,68	0,32	29 702	145,66
Giske	6 495	1	104	16,06	-4,7 %	108	698	107,47	89,66	0,19	29 564	158,28
Vestnes	6 442	1	164	25,41	-11,6 %	195	857	132,96	115,19	0,29	23 440	206,77
Surnadal	6 208	2	229	36,95	2,7 %	202	1 531	246,70	156,19	0,35	28 615	398,68
Averøy	5 462	3	154	28,22	-9,6 %	140	1 144	209,36	164,29	0,26	54 546	313,80
Frei*	5 256	1	109	20,67	2,0 %	100	417	79,27	71,65	0,15	26 976	404,30
Hareid	4 730	1	105	22,20	45,9 %	92	725	153,28	139,11	0,32	26 881	159,62
Stranda*	4 705	4	135	28,78	-14,2 %	133	1 099	233,64	132,58	0,34	53 607	281,62
Vanylven	3 820	7	157	41,10	12,0 %	122	781	204,58	167,38	0,41	43 005	302,36
Skodje	3 590	1	47	13,19	-11,5 %	82	408	113,52	97,43	0,19	20 459	135,65
Nesset*	3 244	4	169	52,10	-20,7 %	155	864	266,34	226,26	0,51	36 613	513,87
Eide	3 235	1	88	27,21	11,6 %	65	565	174,53	108,49	0,26	21 305	168,78
Tingvoll	3 146	3	93	29,50	7,8 %	99	630	200,20	184,45	0,87	41 390	485,70
Aukra	3 038	1	113	37,20	-0,1 %	110	924	304,15	218,56	0,49	13 960	309,74
Aure*	2 671	4	49	18,46	-10,4 %	62	298	111,60	102,59	0,24	37 620	296,52
Gjemnes*	2 657	1	89	33,36	8,1 %	68	405	152,54	96,54	0,19	15 188	171,62
Sande*	2 599	4	91	35,01	43,9 %	90	558	214,70	146,98	0,28	27 452	403,23
Smøla*	2 266	3	118	52,10	18,2 %	90	680	300,17	216,25	0,46	38 490	377,32
Rindal	2 115	1	78	37,06	26,4 %	72	354	167,32	135,98	0,31	19 999	260,05
Ørskog	2 075	1	63	30,30	-36,3 %	100	825	397,53	290,86	0,31	12 422	258,80
Midsund*	1 959	1	99	50,49	-3,2 %	92	325	165,82	154,61	0,34	13 833	374,68
Norrdal*	1 899	4	165	86,81	-3,9 %	170	857	451,53	362,72	0,85	41 383	1 027,38
Halsa*	1 756	2	105	59,68	13,5 %	89	500	284,50	274,72	0,56	23 551	474,37
Sandøy*	1 295	2	82	63,59	38,2 %	90	255	197,29	182,91	0,44	13 092	493,44
Tustna*	1 009	1	75	73,89	-4,8 %	69	271	268,14	256,60	0,50	16 824	724,48
Stordal*	994	1	58	58,81	18,4 %	34	257	258,66	207,04	0,44	15 475	588,53
Sør-Trøndelag	268 188	58	7 828	29,19	4,0 %	7 690	60 886	227,03	144,65	0,32	1 094 035	202,44
Trondheim	152 699	6	3 822	25,03	10,6 %	4 000	40 454	264,92	144,85	0,32	306 913	131,99
Melhus	13 579	7	385	28,36	16,1 %	293	1 863	137,22	128,59	0,30	65 592	210,77
Malvik	11 735	3	368	31,37	3,3 %	366	1 356	115,55	104,03	0,21	52 126	237,92
Orkdal	10 388	3	292	28,11	22,4 %	294	1 516	145,98	134,96	0,31	51 343	177,32
Oppdal	6 441	2	224	34,84	3,1 %	198	981	152,29	141,73	0,29	32 126	232,73
Rissa	6 382	3	239	37,45	-4,2 %	140	1 631	255,56	199,00	0,48	70 644	493,58
Skaun*	6 003	1	184	30,61	-4,7 %	160	868	144,55	141,46	0,30	23 788	138,76

*Kommunar utan fagutdanna biblioteksjef

¹ 2002-rekneskapen er indeksregulert før samanlikninga.

Utlån bøker pr. barn	Utlån bøker pr. vaksen	Utlån bøker	Utlån andre medium	Totalt utlån	Utlån pr. innb.	Besøk pr. innb.	Samla bokutlån i folke- og grunnskulebibliotek					Barnelitt. + skulebibl., % av total	
							Bøker for barn + skulebibl.			Bøker tot. + skulebibl.			
							Fag	Skjønn	pr. barn ¹	Totalt utlån	pr. innb.		
8,34	2,96	18 361 942	6 465 431	24 827 373	5,45	5,0	2 871 586	10 136 214	14,3	23 774 252	5,2	54,7 %	Noreg
7,38	2,49	850 833	219 145	1 069 978	4,38	3,5	112 784	477 803	11,9	1 076 151	4,4	54,9 %	Møre og Romsdal
6,37	3,06	148 234	45 906	194 140	4,89	5,1	19 249	72 180	11,3	188 374	4,7	48,5 %	Ålesund
8,74	2,56	90 450	11 704	102 154	4,26	4,7	9 479	54 455	13,5	113 075	4,7	56,5 %	Molde
7,61	3,11	66 581	28 188	94 769	5,54	5,5	5 597	26 375	10,8	76 031	4,4	42,1 %	Kristiansund
8,69	2,84	41 353	8 983	50 336	4,90	0,0	3 198	21 519	11,9	47 971	4,7	51,5 %	Ørsta
8,13	2,27	31 486	4 689	36 175	4,05	3,3	5 076	15 134	10,6	36 145	4,0	55,9 %	Fræna
8,00	2,77	33 769	10 530	44 299	5,02	4,4	3 492	16 852	11,4	39 809	4,5	51,1 %	Haram
6,28	2,02	24 283	8 106	32 389	3,88	3,0	4 220	14 282	10,6	31 827	3,8	58,1 %	Herøy
6,11	1,92	23 249	4 010	27 259	3,27	3,5	2 657	14 884	10,2	30 243	3,6	58,0 %	Volda
6,58	1,47	19 041	5 055	24 096	3,25	2,3	2 468	13 412	10,0	24 466	3,3	64,9 %	Sykkylven
10,17	3,15	33 242	17 153	50 395	6,81	5,4	5 073	20 696	18,3	44 681	6,0	57,7 %	Rauma
8,35	2,08	24 153	1 927	26 080	3,57	4,8	2 482	11 502	9,8	26 251	3,6	53,3 %	Sunnadal
18,16	3,07	46 538	10 690	57 228	7,84	4,8	5 334	30 928	22,7	53 748	7,4	67,5 %	Sula
6,83	2,16	21 970	10 554	32 524	4,84	2,7	3 551	15 720	12,1	30 326	4,5	63,5 %	Ulstein
2,06	0,74	6 767	1 414	8 181	1,26	0,8	1 351	6 431	5,2	11 486	1,8	67,8 %	Giske
4,60	1,84	15 628	3 988	19 616	3,05	2,3	2 361	9 852	8,9	21 517	3,3	56,8 %	Vestnes
4,50	2,05	15 750	5 699	21 449	3,46	5,2	3 721	10 752	11,8	24 689	4,0	58,6 %	Surnadal
7,10	3,13	21 374	3 748	25 122	4,60	1,9	2 286	14 950	15,9	30 938	5,7	55,7 %	Averøy
4,12	1,53	11 326	3 159	14 485	2,76	1,5	6 254	10 767	13,4	23 099	4,4	73,7 %	Frei
5,18	1,97	12 594	4 703	17 297	3,66	2,6	1 166	11 069	12,1	19 569	4,1	62,5 %	Hareid
6,72	2,20	14 820	3 601	18 421	3,92	3,0	1 209	6 232	7,5	15 596	3,3	47,7 %	Stranda
13,85	3,76	21 801	2 521	24 322	6,37	1,4	3 289	10 999	19,4	25 893	6,8	55,2 %	Vanylven
5,89	0,36	5 831	226	6 057	1,69	1,0	1 051	4 757	7,1	6 812	1,9	85,3 %	Skodje
9,68	2,82	13 764	1 122	14 886	4,59	1,9	2 481	7 039	14,1	16 768	5,2	56,8 %	Eide
3,35	1,35	5 800	2 698	8 498	2,63	1,5	1 194	4 709	8,2	9 296	2,9	63,5 %	Nesset
9,62	2,04	10 681	1 799	12 480	3,97	3,8	1 136	4 272	9,6	10 681	3,4	50,6 %	Tingvoll
5,96	3,04	11 083	1 703	12 786	4,21	2,1	805	6 176	11,1	14 307	4,7	48,8 %	Aukra
5,76	2,10	7 444	1 736	9 180	3,44	1,9	1 552	2 338	7,8	8 456	3,2	46,0 %	Aure
4,50	0,87	4 033	1 606	5 639	2,12	1,3	860	3 840	10,0	6 611	2,5	71,1 %	Sande
6,11	2,17	7 595	262	7 857	3,02	1,2	1 861	5 819	15,5	12 238	4,7	62,8 %	Gjemnes
11,47	2,89	9 818	1 705	11 523	5,09	3,2	2 170	6 689	23,3	14 317	6,3	61,9 %	Smøla
3,85	1,19	3 604	690	4 294	2,03	1,6	329	1 594	4,7	3 954	1,9	48,6 %	Rindal
6,45	2,11	6 130	1 778	7 908	3,81	2,0	2 519	4 886	18,3	10 931	5,3	67,7 %	Ørskog
6,11	2,34	6 007	1 160	7 167	3,66	2,0	273	2 528	7,4	6 492	3,3	43,1 %	Midsund
9,34	6,32	13 170	2 233	15 403	8,11	2,2	647	4 517	13,4	14 739	7,8	35,0 %	Norddal
5,86	3,74	7 196	752	7 948	4,53	1,8	516	1 847	8,0	7 836	4,5	30,2 %	Halsa
7,66	1,76	3 495	912	4 407	3,40	1,2	704	2 303	14,6	4 925	3,8	61,1 %	Sandøy
13,60	3,62	5 435	1 153	6 588	6,53	2,2	842	2 873	20,8	6 716	6,7	55,3 %	Tustna
14,71	3,00	5 338	1 282	6 620	6,66	3,2	331	2 625	14,7	5 338	5,4	55,4 %	Stordal
8,76	3,12	1 143 357	466 763	1 610 120	6,00	6,6	187 714	532 615	13,3	1 388 948	5,2	51,9 %	Sør-Trøndelag
9,00	3,68	723 044	344 195	1 067 239	6,99	8,2	118 013	267 187	12,8	836 726	5,5	46,0 %	Trondheim
9,39	1,39	43 040	22 100	65 140	4,80	2,7	8 072	34 733	14,2	57 505	4,2	74,4 %	Melhus
4,20	1,75	27 474	8 392	35 866	3,06	3,3	6 054	26 259	11,4	47 913	4,1	67,4 %	Malvik
8,35	2,51	37 858	7 054	44 912	4,32	3,4	4 752	25 474	15,0	51 218	4,9	59,0 %	Orkdal
4,20	2,07	16 189	5 377	21 566	3,35	2,3	4 359	9 964	10,7	24 897	3,9	57,5 %	Rissa
16,75	3,55	40 315	9 886	50 201	7,87	7,4	10 479	23 751	25,6	52 163	8,2	65,6 %	Oppdal
4,41	1,63	13 578	3 961	17 539	2,92	2,9	3 989	13 549	12,9	25 113	4,2	69,8 %	Skaun

¹ t.o.m. 14 år per 01.01.2003

	Innbyggjartal	Tal på faste avd.	Rekneskap medium	Rekneskap medium pr. innb.	Endring frå 2002 pr. innb. ¹	Budsjett medium 2004	Rekneskap drift	Rekneskap drift pr. innb.	Løn + medium pr. innb.	Årsverk pr. 1000 innb.	Total bestand	Tilvekst pr. 1000 innb.
Noreg	4 552 252	892	133 989	29,43	-4,0 %	129 383	1 064 708	233,89	176,58	0,41	22 021 827	228,48
Midtre Gauldal*	5 824	2	88	15,07	-43,0 %	140	763	130,98	111,21	0,30	40 167	200,03
Røros	5 599	3	178	31,79	0,8 %	175	1 251	223,52	141,35	0,34	50 549	254,15
Klæbu	5 188	1	124	23,90	-15,9 %	90	1 154	222,44	131,26	0,30	21 183	182,34
Ørland	5 119	1	112	21,84	-30,1 %	130	540	105,58	102,60	0,22	33 498	258,84
Bjugn	4 655	4	142	30,47	-10,6 %	150	795	170,77	157,08	0,36	53 133	301,83
Hemne*	4 312	2	208	48,13	-0,1 %	208	1 105	256,20	179,32	0,37	20 827	422,31
Frøya*	4 146	2	156	37,64	-6,3 %	150	1 118	269,74	241,18	0,57	28 243	369,51
Hitra*	4 048	1	113	27,98	-0,2 %	113	608	150,09	89,80	0,29	19 315	157,86
Meldal*	3 994	3	313	78,30	5,2 %	280	1 116	279,29	193,49	0,34	41 158	492,74
Selbu	3 973	1	162	40,78	2,6 %	180	893	224,69	171,05	0,33	21 585	382,58
Åfjord*	3 336	2	172	51,56	-28,6 %	119	664	199,04	148,98	0,37	31 803	359,11
Rennebu*	2 660	1	69	25,94	15,9 %	65	371	139,50	88,00	0,20	17 518	177,82
Holtålen*	2 177	2	120	55,12	16,5 %	117	498	228,76	208,54	0,47	20 723	305,93
Agdenes*	1 808	2	38	20,78	49,3 %	30	200	110,37	65,47	0,18	12 589	825,77
Osen*	1 097	1	45	41,02	11,3 %	45	126	114,40	109,39	0,26	21 813	1 308,11
Roan*	1 089	1	71	65,24	-16,0 %	60	312	286,40	188,05	0,37	18 759	500,46
Snillfjord*	1 029	3	46	45,00	0,2 %	46	193	187,90	170,41	0,61	17 857	652,09
Tydal	907	1	158	174,36	16,6 %	142	511	563,22	555,91	1,10	20 783	1 030,87
Nord-Trøndelag	127 610	34	3 824	29,97	-8,7 %	3 656	29 443	230,72	159,64	0,38	756 726	304,03
Steinkjer	20 417	1	541	26,49	1,5 %	554	5 544	271,54	144,27	0,33	122 959	247,73
Stjørdal	18 940	4	516	27,24	-9,5 %	531	3 324	175,50	145,51	0,32	73 942	302,27
Levanger	17 700	1	395	22,34	-29,0 %	515	3 999	225,93	144,43	0,33	44 619	119,32
Verdal	13 697	1	394	28,80	-6,0 %	370	2 876	209,96	144,24	0,34	61 177	353,22
Namsos	12 380	1	240	19,39	1,3 %	185	1 470	118,74	100,96	0,28	57 837	226,01
Inderøy*	5 870	1	197	33,56	2,0 %	188	1 090	185,69	161,84	0,30	21 812	266,27
Nærøy*	5 269	2	198	37,56	2,2 %	136	1 763	334,58	235,73	0,54	39 859	297,97
Vikna	3 958	2	129	32,56	-12,3 %	122	910	230,03	195,50	0,51	25 902	386,81
Overhalla	3 606	2	140	38,84	3,2 %	141	802	222,41	163,04	0,35	36 358	562,40
Leksvik	3 510	2	110	31,45	-11,7 %	89	696	198,30	184,40	0,53	32 096	481,48
Verran	2 679	1	84	31,34	31,4 %	50	281	104,89	98,12	0,23	13 803	227,70
Meråker*	2 556	1	106	41,37	33,1 %	100	1 221	477,78	277,48	0,81	25 925	309,86
Grong	2 530	2	81	32,00	-23,4 %	62	774	306,04	192,35	0,83	29 366	254,15
Frosta*	2 474	1	133	53,76	-12,1 %	75	717	289,67	226,21	0,51	17 863	409,05
Snåsa*	2 312	1	68	29,48	-13,4 %	72	573	247,91	157,03	0,38	19 953	314,45
Namdalseid	1 799	1	102	56,70	18,8 %	100	829	460,53	275,15	0,33	17 155	462,48
Lierne	1 552	2	105	67,78	-25,6 %	107	746	480,72	337,10	0,58	20 530	891,75
Høylandet*	1 275	1	55	43,23	2,4 %	51	299	234,43	172,14	0,39	17 587	419,61
Flatanger*	1 244	1	33	26,43	-41,1 %	22	85	68,23	59,27	0,32	10 279	364,95
Namsskogan*	966	1	46	47,78	-41,5 %	47	571	591,00	242,40	1,04	20 118	554,87
Mosvik*	895	1	33	37,06	-30,3 %	45	190	212,78	204,84	0,45	8 468	497,21
Fosnes*	762	2	41	54,39	-15,9 %	37	226	296,95	280,57	0,73	15 917	916,01
Leka*	672	1	14	20,26	-50,3 %	12	156	231,69	207,60	0,37	8 429	578,87
Røyrvik*	547	1	62	113,35	17,5 %	46	301	549,63	408,78	1,10	14 772	1 511,88

*Kommunar utan fagutdanna biblioteksjef

¹ 2002-rekneskapen er indeksregulert før samanlikninga.

Utlån bøker pr. barn	Utlån bøker pr. vaksen	Utlån bøker	Utlån andre medium	Totalt utlån	Utlån pr. innb.	Besøk pr. innb.	Samla bokutlån i folke- og grunnskulebibliotek					Barnelitt. + skulebibl., % av total	
							Bøker for barn + skulebibl.			Bøker tot. + skulebibl.			
							Fag	Skjønn	pr. barn ¹	Totalt utlån	pr. innb.		
8,34	2,96	18 361 942	6 465 431	24 827 373	5,45	5,0	2 871 586	10 136 214	14,3	23 774 252	5,2	54,7 %	Noreg
4,69	1,09	10 697	3 128	13 825	2,37	6,4	1 128	6 198	6,1	12 355	2,1	59,3 %	Midtre Gauldal
8,78	2,55	20 772	7 225	27 997	5,00	3,9	3 689	11 609	14,7	26 908	4,8	56,9 %	Røros
5,40	1,62	13 555	4 544	18 099	3,49	2,4	4 653	11 587	11,9	22 455	4,3	72,3 %	Ørland
8,74	2,50	19 753	5 625	25 378	4,96	3,6	1 824	10 596	11,2	22 446	4,4	55,3 %	Klæbu
9,83	3,10	20 520	3 025	23 545	5,06	3,3	1 990	12 508	16,1	26 144	5,6	55,5 %	Bjugn
6,77	2,30	13 955	7 561	21 516	4,99	6,2	1 292	6 797	8,9	15 905	3,7	50,9 %	Hemne
9,38	3,54	19 361	7 001	26 362	6,36	16,8	3 271	6 860	12,7	21 990	5,3	46,1 %	Frøya
6,04	2,78	13 701	2 527	16 228	4,01	6,1	1 771	6 040	10,4	16 970	4,2	46,0 %	Hitra
13,89	3,74	21 935	3 818	25 753	6,45	6,0	3 032	14 594	25,6	29 992	7,5	58,8 %	Meldal
17,70	4,60	27 845	7 741	35 586	8,96	4,8	2 370	14 583	23,2	31 880	8,0	53,2 %	Selbu
15,76	2,95	18 282	3 719	22 001	6,60	8,0	2 131	8 701	16,4	18 726	5,6	57,8 %	Åfjord
7,32	1,17	6 152	1 332	7 484	2,81	0,9	899	3 420	8,7	6 856	2,6	63,0 %	Rennebu
10,80	4,06	11 412	2 044	13 456	6,18	2,9	392	3 745	10,8	11 412	5,2	36,3 %	Holtålen
6,16	0,48	2 798	107	2 905	1,61	0,3	288	1 801	6,2	2 798	1,5	74,7 %	Agdenes
6,20	2,23	3 127	1 004	4 131	3,77	0,0	298	1 647	11,3	4 006	3,7	48,6 %	Osen
4,46	3,24	3 762	1 870	5 632	5,17	1,4	649	1 546	11,4	5 100	4,7	43,0 %	Roan
18,93	2,26	5 794	811	6 605	6,42	5,2	1 144	6 032	34,5	9 032	8,8	79,5 %	Snillfjord
25,46	5,27	8 438	2 716	11 154	12,30	10,4	1 175	3 434	25,5	8 438	9,3	54,6 %	Tydal
8,00	2,82	496 670	170 735	667 405	5,23	5,3	61 926	258 201	12,1	604 822	4,7	52,9 %	Nord-Trøndelag
7,24	3,79	91 375	27 759	119 134	5,84	5,9	9 630	27 657	9,2	99 391	4,9	37,5 %	Steinkjer
7,91	3,23	79 985	28 041	108 026	5,70	6,4	9 482	40 617	12,4	98 210	5,2	51,0 %	Stjørdal
6,25	2,35	56 555	27 373	83 928	4,74	6,9	8 998	33 756	11,1	75 326	4,3	56,8 %	Levanger
13,62	2,58	67 335	15 820	83 155	6,07	5,0	8 370	38 570	16,2	74 803	5,5	62,8 %	Verdal
1,88	1,36	18 243	5 620	23 863	1,93	3,2	3 115	17 946	7,9	34 277	2,8	61,4 %	Namsos
3,80	2,09	14 486	5 576	20 062	3,42	4,5	2 172	8 754	8,4	20 476	3,5	53,4 %	Inderøy
10,93	3,31	25 922	7 311	33 233	6,31	4,0	3 054	14 045	15,3	30 835	5,9	55,5 %	Nærøy
8,79	3,56	18 625	5 248	23 873	6,03	4,9	1 014	6 629	8,8	18 625	4,7	41,0 %	Vikna
9,82	3,05	16 122	3 987	20 109	5,58	5,2	1 278	6 589	10,4	16 553	4,6	47,5 %	Overhalla
16,90	2,86	19 871	5 620	25 491	7,26	2,1	4 477	14 046	26,5	26 565	7,6	69,7 %	Leksvik
2,56	1,08	3 592	489	4 081	1,52	3,4	1 270	8 105	19,7	11 750	4,4	79,8 %	Verran
18,20	2,87	14 500	2 361	16 861	6,60	0,0	1 578	6 939	18,2	14 500	5,7	58,7 %	Grong
9,79	4,08	13 126	8 395	21 521	8,51	4,6	1 492	6 778	16,8	16 578	6,6	49,9 %	Meråker
11,44	1,96	9 901	6 419	16 320	6,60	6,5	1 238	4 858	11,4	9 901	4,0	61,6 %	Frosta
4,87	2,49	6 889	2 873	9 762	4,22	3,1	1 020	4 410	11,5	10 011	4,3	54,2 %	Snåsa
5,99	3,23	6 763	2 115	8 878	4,93	10,6	448	2 988	10,0	8 146	4,5	42,2 %	Namdalseid
9,20	5,87	10 053	7 361	17 414	11,22	7,7	189	3 929	14,6	11 577	7,5	35,6 %	Lierne
12,62	2,86	5 781	1 470	7 251	5,69	8,3	537	2 445	13,6	5 999	4,7	49,7 %	Høylandet
4,55	1,30	2 461	1 844	4 305	3,46	1,6	263	2 256	9,7	3 796	3,1	66,4 %	Flatanger
6,76	5,35	5 400	1 920	7 320	7,58	15,5	501	1 743	13,6	6 528	6,8	34,4 %	Namsskogan
5,34	1,02	1 730	788	2 518	2,81	0,8	230	860	5,8	1 810	2,0	60,2 %	Mosvik
14,01	1,78	3 216	677	3 893	5,11	4,3	1 236	2 104	22,0	4 426	5,8	75,5 %	Fosnes
9,07	1,47	1 876	130	2 006	2,99	0,0	136	925	9,1	1 876	2,8	56,6 %	Leka
15,43	3,12	2 863	1 538	4 401	8,05	4,6	198	1 252	15,4	2 863	5,2	50,6 %	Røyrvik

¹ t.o.m. 14 år per 01.01.2003

	Innbyggjartal	Tal på faste avd.	Rekneskap medium	Rekneskap medium pr. innb.	Endring frå 2002 pr. innb. ¹	Budsjett medium 2004	Rekneskap drift	Rekneskap drift pr. innb.	Løn + medium pr. innb.	Årsverk pr. 1000 innb.	Total bestand	Tilvekst pr. 1000 innb.
Noreg	4 552 252	892	133 989	29,43	-4,0 %	129 383	1 064 708	233,89	176,58	0,41	22 021 827	228,48
Nordland	236 950	85	7 980	33,68	-2,1 %	8 009	51 858	218,86	168,00	0,41	1 643 601	294,94
Bodø*	42 186	4	1 097	25,99	-7,0 %	1 425	7 252	171,92	143,83	0,34	99 776	163,96
Rana	25 313	1	745	29,42	-6,7 %	756	5 632	222,50	167,36	0,49	154 376	297,12
Narvik	18 470	1	430	23,28	-0,6 %	393	3 056	165,46	148,71	0,34	130 724	132,70
Vefsn	13 456	2	476	35,35	8,0 %	416	2 180	162,01	129,93	0,30	75 287	158,22
Vestvågøy	10 751	3	412	38,33	-14,4 %	435	2 303	214,18	188,09	0,38	75 105	310,02
Fauske	9 528	3	287	30,12	5,8 %	236	2 091	219,42	203,19	0,51	67 617	254,30
Sortland	9 476	1	248	26,21	-5,2 %	255	2 165	228,51	112,90	0,32	45 524	211,59
Vågan	9 036	3	344	38,07	-19,1 %	380	2 308	255,42	211,82	0,39	80 565	254,32
Hadsel	8 051	3	166	20,56	-2,6 %	108	1 587	197,09	124,13	0,26	65 788	204,32
Brønnøy	7 519	2	243	32,35	35,5 %	195	1 211	161,02	129,16	0,33	57 875	199,63
Alstahaug	7 445	3	210	28,21	5,0 %	224	1 931	259,37	184,42	0,53	58 906	376,49
Meløy	6 845	5	210	30,74	12,1 %	190	1 546	225,83	165,74	0,41	45 387	358,95
Andøy	5 477	1	213	38,97	20,4 %	212	1 076	196,51	127,44	0,27	47 431	321,16
Saltidal	4 834	1	185	38,27	5,4 %	125	1 082	223,83	152,25	0,46	26 964	282,58
Øksnes*	4 665	2	180	38,69	3,7 %	187	1 246	267,03	175,90	0,50	28 853	278,46
Hemnes	4 551	2	160	35,15	-14,3 %	184	888	195,11	144,53	0,33	29 792	320,37
Bø*	3 100	2	95	30,65	-2,6 %	100	673	217,10	115,81	0,38	21 998	142,90
Steigen*	2 875	1	130	45,37	10,9 %	119	618	215,10	181,79	0,42	29 679	450,09
Ballangen*	2 680	1	138	51,39	-2,4 %	149	1 185	442,25	297,38	0,66	1 669	586,57
Lødingen	2 382	2	135	56,57	-20,5 %	140	725	304,51	259,08	0,55	31 066	541,56
Tysfjord*	2 241	4	126	56,20	4,1 %	110	1 206	538,13	429,78	0,87	38 244	506,02
Sørfold	2 228	3	158	71,11	-4,2 %	147	875	392,79	353,81	0,75	39 008	892,73
Gildeskål*	2 220	1	94	42,21	-11,2 %	125	639	287,86	171,78	0,94	20 000	571,17
Leirfjord*	2 214	1	54	24,38	14,6 %	45	503	227,08	174,44	0,43	12 958	315,72
Sømna*	2 100	1	70	33,37	7,4 %	45	578	275,14	123,68	0,24	15 605	450,48
Lurøy*	2 016	5	77	38,29	19,7 %	60	314	155,69	117,74	0,38	14 439	529,27
Hamarøy*	1 926	1	116	60,23	-2,1 %	116	616	319,83	244,55	0,52	24 027	501,04
Nesna*	1 838	1	53	28,84	-16,9 %	52	168	91,40	85,42	0,27	29 564	315,56
Bindal*	1 822	2	83	45,30	38,3 %	60	374	205,25	190,28	0,42	18 807	610,87
Herøy*	1 793	1	80	44,77	27,2 %	71	417	232,69	195,37	0,48	20 721	452,87
Hattfjelldal*	1 569	1	57	36,19	-14,9 %	61	368	234,28	191,20	0,41	22 349	567,88
Grane	1 542	1	55	35,67	-20,9 %	55	274	177,69	153,05	0,65	16 656	311,28
Dønna	1 541	2	75	48,46	11,7 %	62	444	288,41	208,85	0,47	14 107	770,28
Flakstad*	1 527	1	102	66,54	-1,7 %	103	809	529,96	330,46	0,65	13 167	504,26
Evenes*	1 494	2	102	68,11	3,2 %	85	479	320,87	208,57	0,42	17 144	818,61
Rødøy*	1 462	3	54	36,94	10,4 %	59	324	221,27	161,76	0,29	24 059	201,78
Tjeldsund*	1 444	2	73	50,61	-26,5 %	84	498	344,92	248,53	0,50	22 860	394,04
Vega	1 391	1	58	41,36	-2,5 %	62	392	281,48	249,86	0,72	16 484	304,82
Moskenes*	1 248	1	91	72,52	-9,3 %	96	308	246,79	231,97	0,54	19 138	673,88
Beiarn*	1 221	1	124	101,39	4,2 %	112	365	298,85	240,21	0,51	17 543	1 221,13
Skjerstad*	1 061	2	61	57,81	28,1 %	55	292	275,48	216,84	0,47	17 333	1 708,77
Værøy*	769	1	26	34,14	-40,3 %	21	101	131,70	122,99	0,39	9 835	752,93
Røst*	641	1	36	55,64	-12,8 %	40	250	390,49	334,33	0,78	10 766	847,11
Vevelstad*	538	1	31	56,69	240,3 %	37	354	658,03	381,83	0,93	6 674	143,12
Træna*	464	2	22	46,68	-13,6 %	17	155	333,25	206,02	0,60	7 731	359,91

*Kommunar utan fagutdanna biblioteksjef

¹ 2002-rekneskapen er indeksregulert før samanlikninga.

Utlån bøker pr. barn	Utlån bøker pr. vaksen	Utlån bøker	Utlån andre medium	Totalt utlån	Utlån pr. innb.	Besøk pr. innb.	Samla bokutlån i folke- og grunnskulebibliotek					Barnelitt. + skulebibl., % av total	
							Bøker for barn + skulebibl.			Bøker tot. + skulebibl.			
							Fag	Skjønn	pr. barn ¹	Totalt utlån	pr. innb.		
8,34	2,96	18 361 942	6 465 431	24 827 373	5,45	5,0	2 871 586	10 136 214	14,3	23 774 252	5,2	54,7 %	Noreg
6,85	2,51	801 290	242 012	1 043 302	4,40	4,3	107 768	389 050	10,4	971 514	4,1	51,1 %	Nordland
4,74	1,67	98 100	42 970	141 070	3,34	3,4	21 529	54 844	8,5	131 715	3,1	58,0 %	Bodø
9,26	3,63	120 743	32 852	153 595	6,07	7,2	10 497	40 482	10,0	124 317	4,9	41,0 %	Rana
5,19	1,98	48 151	16 294	64 445	3,49	3,4	5 405	20 323	7,1	55 119	3,0	46,7 %	Narvik
3,42	2,09	31 593	8 936	40 529	3,01	4,6	4 098	15 551	7,4	42 228	3,1	46,5 %	Vefsn
7,90	3,39	46 807	9 459	56 266	5,23	4,0	4 789	16 637	9,3	50 113	4,7	42,8 %	Vestvågøy
7,42	2,86	35 524	10 856	46 380	4,87	4,9	4 355	18 923	12,8	45 346	4,8	51,3 %	Fauske
7,01	3,07	37 400	11 961	49 361	5,21	5,5	2 606	15 311	8,5	40 522	4,3	44,2 %	Sortland
7,10	3,26	35 992	10 743	46 735	5,17	6,6	5 321	21 521	15,7	50 708	5,6	52,9 %	Vågan
4,84	2,43	23 266	3 116	26 382	3,28	2,4	8 622	22 688	20,3	47 093	5,8	66,5 %	Hadsel
2,83	1,37	12 639	5 892	18 531	2,46	4,3	3 319	11 725	9,4	23 134	3,1	65,0 %	Brønnøy
6,55	3,17	28 903	3 648	32 551	4,37	3,2	2 140	12 350	9,2	33 069	4,4	43,8 %	Alstahaug
7,97	1,99	22 439	5 034	27 473	4,01	3,4	2 711	11 915	9,9	25 343	3,7	57,7 %	Meløy
18,96	3,50	35 558	8 925	44 483	8,12	8,3	4 154	18 030	20,9	37 646	6,9	58,9 %	Andøy
4,71	2,07	12 268	3 594	15 862	3,28	3,6	1 137	5 730	8,1	15 124	3,1	45,4 %	Saltdal
7,12	3,12	18 635	5 042	23 677	5,08	3,9	1 806	6 850	8,5	20 045	4,3	43,2 %	Øksnes
6,79	3,09	17 447	8 323	25 770	5,66	3,2	1 019	10 263	12,3	22 523	4,9	50,1 %	Hemnes
6,05	2,84	10 489	232	10 721	3,46	2,1	1 312	4 232	10,5	12 852	4,1	43,1 %	Bø
10,19	2,76	11 925	3 131	15 056	5,24	3,0	1 463	5 616	13,2	13 531	4,7	52,3 %	Steigen
3,47	1,90	5 857	1 099	6 956	2,60	3,8	1 627	3 097	9,7	8 886	3,3	53,2 %	Ballangen
8,72	3,72	10 977	7 686	18 663	7,84	7,2	821	3 465	10,2	11 584	4,9	37,0 %	Lødingen
13,72	4,72	14 044	3 052	17 096	7,63	4,9	2 026	4 877	17,9	15 651	7,0	44,1 %	Tysfjord
15,58	2,34	10 315	3 982	14 297	6,42	4,1	1 286	7 334	22,4	12 935	5,8	66,6 %	Sørfold
15,78	2,73	11 333	2 347	13 680	6,16	4,3	1 498	5 150	16,5	11 607	5,2	57,3 %	Gildeskål
7,24	1,00	5 155	887	6 042	2,73	2,4	931	3 418	9,2	6 094	2,8	71,4 %	Leirfjord
5,71	1,40	4 750	1 280	6 030	2,87	1,9	951	5 070	14,4	8 379	4,0	71,9 %	Sømna
9,19	1,51	6 046	1 368	7 414	3,68	2,6	2 163	4 336	16,7	8 959	4,4	72,5 %	Lurøy
10,45	3,27	8 681	5 155	13 836	7,18	9,1	796	3 899	14,2	9 918	5,1	47,3 %	Hamarøy
2,95	1,24	2 999	2 150	5 149	2,80	0,0	107	1 123	2,9	2 999	1,6	41,0 %	Bindal
3,57	1,79	3 872	1 155	5 027	2,76	2,0	1 033	2 566	10,6	6 253	3,4	57,6 %	Nesna
7,07	2,84	6 588	3 154	9 742	5,43	4,3	473	2 790	9,2	7 356	4,1	44,4 %	Herøy
8,19	3,69	7 054	2 213	9 267	5,91	3,2	558	2 268	10,0	7 570	4,8	37,3 %	Hattfjellidal
3,57	3,99	6 038	1 179	7 217	4,68	1,6	254	1 231	5,3	6 521	4,2	22,8 %	Grane
13,61	2,33	7 071	3 067	10 138	6,58	8,2	1 412	3 475	15,8	7 753	5,0	63,0 %	Dønna
5,75	1,36	3 575	1 448	5 023	3,29	4,2	196	2 434	7,7	4 238	2,8	62,1 %	Flakstad
16,51	2,30	7 256	1 255	8 511	5,70	0,0	1 199	3 506	17,5	7 521	5,0	62,6 %	Rødøy
4,75	1,95	3 760	432	4 192	2,87	2,2	709	2 311	9,3	5 242	3,6	57,6 %	Evenes
4,44	2,29	3 846	858	4 704	3,26	2,5	495	1 625	8,5	4 857	3,4	43,6 %	Tjeldsund
13,89	2,00	5 930	483	6 413	4,61	7,2	1 147	2 534	13,9	5 930	4,3	62,1 %	Vega
11,36	2,05	4 680	2 198	6 878	5,51	0,0	673	3 437	18,0	6 201	5,0	66,3 %	Moskenes
11,92	3,23	5 623	1 623	7 246	5,93	3,3	510	2 542	15,8	6 375	5,2	47,9 %	Beiarn
5,15	1,31	2 142	190	2 332	2,20	3,4	154	856	5,2	2 142	2,0	47,2 %	Skjerstad
3,46	2,09	1 825	1 357	3 182	4,14	2,2	93	725	5,2	2 097	2,7	39,0 %	Værøy
7,01	1,94	1 954	1 292	3 246	5,06	6,6	119	862	7,0	1 954	3,0	50,2 %	Røst
6,36	0,56	854	32	886	1,65	0,0	149	479	6,6	878	1,6	71,5 %	Vevelstad
7,54	1,19	1 186	62	1 248	2,69	0,0	105	649	7,5	1 186	2,6	63,6 %	Træna

¹ t.o.m. 14 år per 01.01.2003

	Innbyggjartal	Tal på faste avd.	Rekneskap medium	Rekneskap medium pr. innb.	Endring frå 2002 pr. innb. ¹	Budsjett medium 2004	Rekneskap drift	Rekneskap drift pr. innb.	Løn + medium pr. innb.	Årsverk pr. 1000 innb.	Total bestand	Tilvekst pr. 1000 innb.
Noreg	4 552 252	892	133 989	29,43	-4,0 %	129 383	1 064 708	233,89	176,58	0,41	22 021 827	228,48
Troms	152 247	48	4 041	26,54	-5,8 %	3 961	31 684	208,11	149,75	0,39	895 159	205,67
Tromsø	61 182	7	1 141	18,65	-6,8 %	1 185	10 405	170,07	127,95	0,31	280 276	131,72
Harstad	23 161	2	514	22,19	-20,8 %	459	4 295	185,43	133,58	0,36	108 821	186,69
Lenvik	11 049	3	297	26,84	4,2 %	252	2 459	222,54	192,95	0,47	49 905	151,14
Målselv	6 845	3	325	47,44	1,6 %	324	2 169	316,81	183,98	0,45	47 433	362,75
Balsfjord	5 638	1	76	13,45	-14,3 %	62	822	145,73	87,19	0,18	40 189	121,85
Nordreisa	4 726	5	197	41,66	40,7 %	200	1 538	325,43	205,40	0,99	37 042	204,61
Bardu	3 841	1	92	24,00	-11,0 %	114	645	167,93	148,11	0,42	15 092	180,16
Sørreisa	3 312	1	185	55,79	2,3 %	150	981	296,25	200,00	0,55	16 578	459,84
Lynge*	3 176	1	88	27,71	16,3 %	100	576	181,36	162,47	0,54	16 667	209,70
Kvæfjord	3 102	2	157	50,61	13,6 %	147	693	223,40	180,21	0,38	24 129	297,87
Skånland	3 040	2	84	27,63	25,2 %	85	578	190,03	102,47	0,28	23 272	208,88
Skjervøy	3 021	1	131	43,47	7,9 %	143	810	268,15	213,93	0,50	26 189	325,72
Karlsøy	2 463	1	80	32,48	6,0 %	64	514	208,69	170,67	0,43	17 813	307,35
Kåfjord	2 359	2	97	41,27	-19,6 %	72	1 011	428,44	166,57	0,38	7 307	0,00
Salangen*	2 260	1	80	35,33	1,0 %	81	450	198,92	164,24	0,38	16 381	645,13
Storfjord	1 879	3	80	42,84	0,5 %	83	315	167,39	154,73	0,37	19 331	211,81
Tranøy*	1 704	1	17	9,81	-26,1 %	20	283	166,36	56,81	0,12	14 517	256,46
Ibestad*	1 689	2	101	59,87	-5,7 %	100	595	352,24	282,92	0,66	27 094	660,75
Kvænangen*	1 418	1	41	29,07	-54,2 %	70	207	145,65	122,12	0,35	7 165	275,04
Dyrøy*	1 317	1	37	27,94	-0,6 %	41	554	420,40	151,71	0,38	20 371	203,49
Gratangen	1 302	1	25	19,23	-37,5 %	25	244	187,32	167,23	0,38	20 925	397,08
Torsken	1 119	2	53	47,36	-14,4 %	30	441	394,10	266,31	0,63	15 529	632,71
Lavangen*	1 069	1	55	51,45	-42,4 %	65	297	277,55	249,20	0,65	15 699	387,28
Berg*	1 042	2	59	56,98	63,8 %	50	543	521,17	333,63	0,63	19 044	710,17
Bjarkøy*	533	1	28	53,45	-34,9 %	40	262	491,51	389,80	0,56	8 390	930,58
Finnmark	73 514	30	3 230	43,94	1,1 %	3 128	27 907	379,61	265,44	0,74	744 884	329,45
Alta	17 359	1	405	23,33	3,0 %	425	4 476	257,85	155,71	0,40	39 157	136,18
Sør-Varanger	9 547	4	409	42,85	-21,0 %	451	4 487	469,99	252,38	0,74	61 355	416,05
Hammerfest	9 076	3	425	46,79	3,3 %	402	3 207	353,38	275,36	0,67	103 591	235,24
Vadsø	6 122	2	329	53,77	-1,7 %	310	2 882	470,73	387,25	1,07	156 630	343,68
Porsanger	4 294	1	256	59,58	16,0 %	260	1 449	337,44	285,08	0,58	27 766	423,38
Nordkapp*	3 497	1	74	21,16	-21,1 %	80	795	227,34	131,26	0,37	26 548	175,87
Tana	3 068	1	253	82,31	129,2 %	210	1 364	444,73	373,56	0,33	31 264	537,48
Kautokeino*	3 022	1	90	29,78	55,6 %	90	1 121	370,95	248,84	0,66	35 302	143,94
Karasjok	2 844	1	195	68,46	-1,0 %	166	1 798	632,26	377,42	1,76	35 579	616,74
Vardø	2 496	2	74	29,75	16,2 %	55	1 104	442,27	322,79	0,79	43 606	410,66
Båtsfjord	2 404	1	43	17,89	-34,3 %	45	356	148,09	135,61	0,42	18 596	217,97
Lebesby	1 500	2	69	45,79	-32,1 %	75	662	441,31	361,19	1,15	23 948	544,00
Måsøy	1 425	1	95	66,88	-3,1 %	114	845	593,19	425,54	1,19	25 184	694,04
Loppa*	1 329	1	92	69,08	1,6 %	85	982	738,72	432,29	1,46	19 456	604,97
Gamvik	1 205	2	40	33,27	-61,0 %	40	571	473,73	344,06	0,83	29 893	432,37
Berlevåg*	1 193	1	43	36,11	-40,0 %	40	253	211,65	205,53	0,65	11 893	383,91
Hasvik*	1 107	3	129	116,57	14,8 %	102	524	473,27	416,99	0,92	19 171	733,51
Kvalsund*	1 097	1	70	63,81	13,3 %	40	260	237,01	221,51	0,46	13 669	541,48
Nesseby*	929	1	140	150,55	77,4 %	138	771	829,83	707,91	4,37	22 276	893,43
Svalbard		1	176			172	1 385				18 134	

*Kommunar utan fagutdanna biblioteksjef

¹ 2002-rekneskapen er indeksregulert før samanlikninga.

Utlån bøker pr. barn	Utlån bøker pr. vaksen	Utlån bøker	Utlån andre medium	Totalt utlån	Utlån pr. innb.	Besøk pr. innb.	Samla bokutlån i folke- og grunnskulebibliotek					Barnelitt. + skulebibl., % av total	
							Bøker for barn + skulebibl.			Bøker tot. + skulebibl.			
							Fag	Skjønn	pr. barn ¹	Totalt utlån	pr. innb.		
8,34	2,96	18 361 942	6 465 431	24 827 373	5,45	5,0	2 871 586	10 136 214	14,3	23 774 252	5,2	54,7 %	Noreg
8,33	2,30	538 375	142 523	680 898	4,47	3,3	86 543	326 393	13,3	692 006	4,5	59,7 %	Troms
10,00	2,62	257 737	46 445	304 182	4,97	3,4	48 134	176 208	17,0	350 214	5,7	64,1 %	Tromsø
5,88	2,25	69 095	28 631	97 726	4,22	4,0	6 528	40 328	10,0	88 497	3,8	52,9 %	Harstad
5,48	1,76	28 234	11 691	39 925	3,61	3,5	4 958	15 418	8,6	35 692	3,2	57,1 %	Lenvik
5,31	2,56	21 392	8 898	30 290	4,43	3,7	2 384	11 540	9,9	27 823	4,1	50,0 %	Målselv
2,79	1,20	8 487	1 616	10 103	1,79	1,4	1 555	6 316	7,2	13 307	2,4	59,1 %	Balsfjord
17,36	3,83	30 640	3 853	34 493	7,30	3,9	3 314	14 218	18,9	32 063	6,8	54,7 %	Nordreisa
4,87	1,75	8 947	5 874	14 821	3,86	5,0	1 015	6 586	10,6	13 066	3,4	58,2 %	Bardu
8,29	1,86	10 586	10 359	20 945	6,32	4,4	1 224	4 597	8,5	10 709	3,2	54,4 %	Sørreisa
9,75	2,23	11 569	4 951	16 520	5,20	3,5	1 167	6 260	12,5	13 186	4,2	56,3 %	Lyngen
13,45	2,83	15 630	3 734	19 364	6,24	2,9	3 016	6 872	15,3	16 830	5,4	58,8 %	Kvæfjord
4,53	1,80	6 800	959	7 759	2,55	1,2	859	3 050	8,1	8 513	2,8	45,9 %	Skånland
8,54	3,02	12 832	3 554	16 386	5,42	0,0	1 460	4 278	8,5	12 832	4,2	44,7 %	Skjervøy
11,49	1,94	9 281	2 472	11 753	4,77	5,6	1 936	4 510	13,7	10 315	4,2	62,5 %	Karlsøy
4,35	1,25	4 336	1 097	5 433	2,30	2,6	1 449	3 223	10,4	7 057	3,0	66,2 %	Kåfjord
6,73	2,02	6 630	1 182	7 812	3,46	2,9	1 998	3 421	12,3	9 090	4,0	59,6 %	Salangen
8,50	1,28	4 966	221	5 187	2,76	2,8	775	2 995	10,6	5 727	3,0	65,8 %	Storfjord
3,17	0,59	1 815	423	2 238	1,31	1,1	541	1 758	7,3	3 115	1,8	73,8 %	Ibestad
7,79	2,18	5 101	776	5 877	3,48	4,9	728	2 456	12,6	6 313	3,7	50,4 %	Tranøy
4,92	2,22	3 842	2 095	5 937	4,19	0,0	358	2 218	10,0	5 149	3,6	50,0 %	Kvænangen
9,93	1,64	4 081	115	4 196	3,19	0,0	690	1 613	9,9	4 081	3,1	56,4 %	Gratangen
3,54	1,52	2 475	37	2 512	1,93	0,6	572	2 346	11,9	4 521	3,5	64,5 %	Dyrøy
9,98	1,72	3 496	548	4 044	3,61	0,0	266	1 637	10,0	3 503	3,1	54,3 %	Torsken
17,62	2,33	5 377	1 990	7 367	6,89	4,7	830	2 500	17,6	5 377	5,0	61,9 %	Berg
10,09	1,02	2 905	202	3 107	2,98	2,7	525	1 523	10,1	2 905	2,8	70,5 %	Lavangen
8,60	3,03	2 121	800	2 921	5,48	4,0	261	522	8,6	2 121	4,0	36,9 %	Bjarkøy
6,65	3,14	285 644	126 889	412 533	5,61	5,8	43 830	131 972	11,2	357 316	4,9	49,2 %	Finnmark
3,70	1,97	41 724	22 781	64 505	3,72	5,2	10 390	31 586	9,7	67 692	3,9	62,0 %	Alta
9,14	4,86	54 855	21 764	76 619	8,03	7,9	5 940	17 988	12,1	60 747	6,4	39,4 %	Sør-Varanger
8,27	4,14	45 233	24 061	69 294	7,63	10,0	5 986	20 378	14,2	56 198	6,2	46,9 %	Hammerfest
10,98	4,50	36 313	14 554	50 867	8,31	9,9	3 903	14 917	13,9	40 275	6,6	46,7 %	Vadsø
5,30	3,48	16 455	7 185	23 640	5,51	5,4	2 457	6 731	11,1	21 249	4,9	43,2 %	Porsanger
5,12	1,72	8 349	1 249	9 598	2,74	3,9	777	5 415	9,0	11 036	3,2	56,1 %	Nordkapp
7,26	3,35	12 650	4 437	17 087	5,57	2,8	1 716	4 271	9,9	14 233	4,6	42,1 %	Kautokeino
4,33	0,99	5 189	4 595	9 784	3,24	1,3	930	1 973	4,4	5 232	1,7	55,5 %	Tana
7,01	2,73	10 523	7 373	17 896	6,29	5,5	1 518	3 752	8,2	11 263	4,0	46,8 %	Karasjok
2,38	1,58	4 317	1 066	5 383	2,16	1,9	447	2 173	5,7	5 848	2,3	44,8 %	Vardø
3,06	2,87	6 980	1 323	8 303	3,45	2,3	668	3 305	8,6	9 537	4,0	41,7 %	Båtsfjord
6,88	3,01	5 644	1 314	6 958	4,64	2,9	594	2 573	10,8	6 802	4,5	46,6 %	Lebesby
21,87	5,27	11 726	3 425	15 151	10,63	4,9	4 690	865	21,9	11 726	8,2	47,4 %	Måsøy
5,34	3,07	4 653	3 699	8 352	6,28	3,2	908	2 658	14,3	6 883	5,2	51,8 %	Loppa
8,20	1,92	3 763	227	3 990	3,31	1,9	687	2 362	13,3	4 925	4,1	61,9 %	Gamvik
1,82	1,51	1 876	518	2 394	2,01	1,9	785	4 072	20,8	6 308	5,3	77,0 %	Berlevåg
10,15	1,97	3 870	1 025	4 895	4,42	3,3	433	2 481	14,1	4 693	4,2	62,1 %	Hasvik
7,29	2,54	3 621	3 269	6 890	6,28	3,3	351	1 683	11,6	4 379	4,0	46,4 %	Kvalsund
20,76	6,20	7 903	3 024	10 927	11,76	4,9	650	2 789	23,4	8 290	8,9	41,5 %	Nesseby
		8 206	2 582	10 788			577	2 709		8 634		38,1 %	Svalbard

¹ t.o.m. 14 år per 01.01.2003

Tabell 4. Fylkesbibliotekstatistikk 2003 (Rekneskap og budsjett i 1 000 kr)

Fylkesbibliotek	Innbyggjartal	Rekneskap 2003					Budsjett 2004				
		Løn	Bøker	AV-medium	Data-tenester	Brutto driftsutg.	Løn	Bøker ¹	AV-medium	Data-tenester	Brutto driftsutg.
Østfold	255 122	3 934	162	41	50	7 347	3 549	200	50	60	5 477
Akershus	483 283	5 226	810		376	8 586	5 600	1 200		480	9 526
Hedmark	188 281	2 364	372	132	58	3 842	2 430	365	110	60	4 080
Oppland	183 582	3 283	248	77	68	4 325	3 314	250	80	70	4 572
Buskerud	241 371	4 327	525		67	6 955	4 971	485		63	7 251
Vestfold	218 171	3 353	484	112	129	7 968	3 435	550		220	7 883
Telemark	165 855	3 216	857		300	5 188	2 750	365		120	3 892
Aust-Agder	103 195	3 260	597		111	6 165	3 206	465		90	5 576
Vest-Agder	159 219	2 309	225		175	4 080	2 653	200		130	4 000
Rogaland	385 020	1 753	668		65	4 576	1 824	655		65	4 533
Hordaland	441 660	3 594	521		12	5 734	3 140	497		13	5 257
Sogn og Fjordane	107 274	2 726	507		310	5 507	2 750	500		310	5 438
Møre og Romsdal	244 309	2 908	508	47	89	6 560	2 740	500	50	90	6 167
Sør-Trøndelag	268 188	3 559	456	40	241	6 408	3 651	538	45	255	6 381
Nord-Trøndelag	127 610	2 746	294	81	135	4 779	2 886	455	70	107	4 895
Nordland	236 950	5 560	1 216	156	415	9 823	5 608	1 145	166	340	9 567
Troms	152 247	2 894	356	48	244	5 526	2 509	440	50	169	5 191
Finnmark	73 514	4 908	851		380	8 725	4 579	823	62	393	8 824
Noreg totalt	4 034 851	61 920	9 656	733	3 225	112 095	61 594	9 633	683	3 034	108 510

¹Løyvinga inneheld mediebudsjett for mobil bibliotekteneste.

Fylkesbibliotek	Medium pr. innbyggjar			Tal på årsverk	Bestand bøker ¹			Totalt alle medium ²		
	Rekneskap 2003	Endring frå 2002 ¹	Budsjett 2004		Barn	Vaksne	Totalt	Tilvekst	Avgang	Bestand
Østfold	0,79	-40,9 %	0,98	9,9	1 861	27 862	29 723	236		32 700
Akershus	1,68	-31,1 %	2,48	14,1	37 682	87 055	124 737	4 124	519	158 519
Hedmark	2,67	-5,3 %	2,52	6,5	8 553	51 311	59 864	2 305	712	69 185
Oppland	1,77	-20,2 %	1,80	9,0						
Buskerud	2,17	-15,1 %	2,01	6,2	22 990	60 574	83 564	4 342	4 777	93 866
Vestfold	2,73	-49,4 %	2,52	10,6	32 045	64 834	96 879	4 056	2 738	108 609
Telemark	5,17	0,6 %	2,20	7,7	23 262	81 142	104 404	2 801	2 476	112 475
Aust-Agder	5,79	8,8 %	4,51	7,8	2 516	4 024	6 540	683	137	6 540
Vest-Agder	1,41	24,1 %	1,26	7,3	16 268	34 845	51 113	1 794	615	54 863
Rogaland	1,73	-1,4 %	1,70	4,0						
Hordaland	1,18	1,6 %	1,13	10,5	20 217	16 687	36 904	2 861	4 152	38 367
Sogn og Fjordane	4,73	-6,0 %	4,66	7,5	39 099	56 590	95 689	4 335	1 817	100 785
Møre og Romsdal	2,27	-0,2 %	2,25	8,5	30 643	56 153	86 796	3 309	3 949	95 312
Sør-Trøndelag	1,85	-19,8 %	2,18	10,5	23 816	66 044	89 860	3 099	4 799	95 913
Nord-Trøndelag	2,94	-23,2 %	4,11	7,5						
Nordland	5,79	-3,8 %	5,53	18,5	22 786	10 958	33 744	3 617	295	38 591
Troms	2,65	-22,6 %	3,22	7,5						
Finnmark	11,58	-4,8 %	12,04	15,0				4 651	630	
Noreg totalt	2,57	-14,1 %	2,56	168,4	281 738	618 079	899 817	42 213	27 616	1 005 725

¹Rekneskapstala for 2002 er indeksregulerte for samanlikninga. Ei feilregistrering i statistikken for 2002 er retta for samanlikninga.

²Nokre fylkesbibliotek har heilt eller delvis felles bestand med primærbiblioteket.

Fylkesbibliotek	Mottekne tingingar					Vidaresende tingingar					Fjernlån		
	Innan fylket	Utanfor fylket	Utlandet	Totalt	Endring frå 2002	Innan fylket	Utanfor fylket	Utlandet	Totalt	Endring frå 2002	Bøker	Fotokopier	Andre medium
Østfold	1 329	1 296	1	2 626	-72,1 %		37	169	206	17,0 %	2 559	73	1 672
Akershus	29 616	624	45	30 285	5,5 %	271	2 444	85	2 800	65,2 %	21 579	624	11 706
Hedmark	6 577	4 809	20	11 406	-9,7 %	2	10	14	26	-7,1 %	10 446	195	7 441
Oppland	7 119	2 479	34	9 632	-2,0 %	100	359	40	499	-22,6 %	10 052	312	2 543
Buskerud	6 537	805	14	7 356	-17,6 %	2	230	45	277	-22,4 %	11 216		1 676
Vestfold	4 743	3 112	29	7 884	3,9 %	92	113	250	455	65,5 %	5 876	61	1 354
Telemark	4 308	1 092	14	5 414	-7,0 %	142	233	21	396	-57,6 %	5 383	236	2 149
Aust-Agder	2 256	1 433	19	3 708	4,2 %	1	35	15	51	21,4 %	3 969	48	551
Vest-Agder	2 948	1 558	17	4 523	0,0 %			1	1	-66,7 %	3 752	62	458
Rogaland	5 211	2 542	36	7 789	6,6 %					0,0 %	11 826		906
Hordaland	11 344	3 221	44	14 609	3,2 %	12	57	15	84	-36,4 %	11 628	121	1 653
Sogn og Fjordane	4 612	1 300	15	5 927	-7,1 %		583	28	611	-15,5 %	4 529	315	719
Møre og Romsdal	5 870	1 424	11	7 305	6,6 %	6	76	32	114	-21,4 %	5 953	157	1 479
Sør-Trøndelag	7 052	2 897	34	9 983	-4,7 %	21	289	67	377	3,3 %	11 288	112	2 259
Nord-Trøndelag	5 824	1 550	18	7 392	-5,1 %		756	36	792	-1,2 %	8 646	75	3 202
Nordland	15 702	2 649	69	18 420	2,4 %	538	891	102	1 531	-19,8 %	26 889	416	8 112
Troms	4 399	1 478	7	5 884	-0,6 %	71	156	46	273	-30,0 %	4 883	110	891
Finnmark	3 814	1 043	13	4 870	-24,7 %	17	513	56	586	-18,0 %	7 050	124	1 589
Noreg totalt	129 261	35 312	440	165 013	-5,3 %	1 275	6 782	1 022	9 079	-2,8 %	167 524	3 041	50 360

Fylkesbibliotek	Totalt fjernlån alle medium					Direkte utlån alle medium						Totalt utlån	
	Innan fylket	Utanfor fylket	Utlandet	Totalt	Endring frå 2002	Klassesett (ant. bind)	Depot-samlingar	Mobile einingar	Institu-sjonar	Fengslar	Sum	Sum	Endring frå 2002
Østfold	2 140	2 051	113	4 304	-53,1 %	4 050					4 050	8 354	-62,1 %
Akershus	31 979	1 895	35	33 909	-5,1 %	11 095		120 354	3 883	29 170	164 502	198 411	1,5 %
Hedmark	13 611	4 421	50	18 082	8,8 %							18 082	8,8 %
Oppland	10 137	2 662	108	12 907	-2,4 %		1 051	24 706			25 757	38 664	1,5 %
Buskerud	9 678	3 162	52	12 892	30,2 %	11 827		46 379	6		58 212	71 104	1,6 %
Vestfold	4 573	2 681	37	7 291	3,5 %		4 348	65 669	12 072		82 089	89 380	8,3 %
Telemark	6 535	1 222	11	7 768	1,4 %		2 246	28 891			31 137	38 905	-3,0 %
Aust-Agder	3 066	1 477	25	4 568	39,1 %		6 598	34 726			41 324	45 892	3,1 %
Vest-Agder	2 915	1 344	13	4 272	2,4 %		4 283	22 184			26 467	30 739	30,0 %
Rogaland	10 242	2 468	22	12 732	18,7 %		5 700				5 700	18 432	13,4 %
Hordaland	10 457	2 909	36	13 402	-1,3 %	3 241	1 500	26 760	244		31 745	45 147	0,1 %
Sogn og Fjordane	4 278	1 260	25	5 563	-5,3 %	3 428		33 413			36 841	42 404	0,0 %
Møre og Romsdal	5 847	1 737	5	7 589	-0,8 %	608	2 428	15 685	165		18 886	26 475	3,6 %
Sør-Trøndelag	10 923	2 702	34	13 659	-22,3 %	22 198		30 762			52 960	66 619	-10,4 %
Nord-Trøndelag	9 742	2 134	47	11 923	19,3 %	7 444					7 444	19 367	16,4 %
Nordland	30 245	5 134	38	35 417	6,9 %		2 451	15 830	1 556		19 837	55 254	12,8 %
Troms	4 399	1 478	7	5 884	0,9 %			6 405			6 405	12 289	110,8 %
Finnmark	6 751	1 999	13	8 763	-1,8 %	732	4 932				5 664	14 427	-5,4 %
Noreg totalt	177 518	42 736	671	220 925	0,4 %	64 623	35 537	471 764	17 926	29 170	619 020	839 945	2,0 %

Tabell 5. Mobil bibliotekverksemd 2003 (Driftsutgifter i 1 000 kr)

Kommune/fylke	Type fi k ¹	Sam- arbeid ²	Kommunar besøkt	Tal på bind	Stoppe- stader	Totale driftsutg.	Tal på årsverk	Tal på besøk	Utlån bøker barn	Utlån bøker vaksne	Totalt utlån inkl. AV	Endring frå 2002
Rømskog ³			1		1							
Akershus fylb.	2f		18	8 000	80	1 049	2,00	35 600	44 735	21 400	120 354	4,9 %
Oppland fylb.	f		7	1 500	35	708	2,00	9 200	21 968	530	24 706	2,8 %
Buskerud fylb.	2f		18	6 000	272	3 321	5,80	14 800	15 302	25 146	46 379	-5,9 %
Vestfold fylb.	f		13	4 500	81	1 279	3,00	19 500	28 331	17 245	65 669	10,7 %
Telemarksbiblioteket	i		14	5 000	38	1 679	4,00	14 130	19 155	6 523	31 137	-4,1 %
Aust-Agder fylb.	f		12	3 000	63	1 310	1,50	11 400	15 171	12 372	34 726	-1,0 %
Vest-Agder fylb.	f		15	3 000	93	983	1,75		12 664	10 877	26 571	79,6 %
Kristiansand ⁴	k		1	-"	9	163	0,20	3 895	4 571	1 876	7 161	6,1 %
Hordaland fylb. ⁵	f		21	5 500	53	1 399	1,00		16 932	9 346	26 760	0,0 %
Bergen	k		1	3 500	83	1 369	2,83	28 121	39 243	13 956	58 520	21,4 %
Kvinnherad	k		1	2 000	40	553	1,55	14 685	13 973	4 831	20 788	14,8 %
Kvam	i	a	2	2 200	29	229	0,50	5 466	5 451	1 989	7 685	7,4 %
Fusa		a	-"	-"	42	344	0,60	4 677	11 710	1 552	13 666	15,3 %
Fjell	k		1	2 000	32	336	0,50	13 000	7 228	1 802	9 345	35,0 %
Askøy	k		1	2 000	17	309	0,75	16 000	12 464	1 100	13 766	3,1 %
Lindås	k		1	3 500	20	258	0,75	5 670	6 100	1 652	8 034	-28,5 %
Osterøy	k		1	2 800	34	288	0,80	15 000	12 524	1 484	15 909	-8,9 %
Sogn og Fjordane fylb. ⁶	2f		17	10 000	94	2 136	1,80	2 264	19 173	12 831	33 413	-2,0 %
Møre og Romsdal fylb. ⁵	f		24	6 000	72	1 565	1,00	4 927	11 822	3 863	15 685	10,6 %
Rauma	k		1	4 000	47	630	1,59	9 750	20 639	4 076	25 505	-5,0 %
Sør-Trøndelag fylb.	f		14	4 500	39	1 540	2,00	7 128	17 394	10 043	30 762	-0,3 %
Steinkjer	k		2	3 000	35	221	0,50	11 730	13 948	1 194	16 590	13,9 %
Verdal	k		1	2 500	47	319	1,00	12 000	20 718	2 865	24 684	56,8 %
Nordland fylb.(sørsamisk) ⁷	f		10	3 000	94	1 692	2,50		3 232	10 969	15 813	8,1 %
Rana ⁸	k		5	3 800	81	879	2,00		18 198	6 978	30 126	3,6 %
Gildeskål ⁹	i	b	3	3 500	32	202	2,00	2 356	1 763	798	2 882	17,5 %
Meløy		b	-"	-"	24	303	0,00	2 465	1 952	732	3 011	22,6 %
Tysfjord (lulesamisk) ¹⁰	k		6	3 000	58	1 285	2,50	4 448	2 671	1 440	5 126	-10,4 %
Bø	i	c	5	4 000	15	107	0,27	2 480	887	1 137	2 065	-30,0 %
Hadsel		c	-"	-"	33	162	0,60	2 928	1 515	2 329	4 034	1,1 %
Øksnes		c	-"	-"	13	107	0,29	1 277	972	490	1 462	-24,4 %
Sortland		c	-"	-"	22	146	0,48	5 000	5 485	877	6 382	6,7 %
Andøy		c	-"	-"	30	213	0,85	11 386	5 543	3 416	10 336	28,5 %
Troms fylb. ¹¹	f		4	2 000	26	826	1,00		4 747	884	6 405	
Tromsø ¹²	k		2	2 500	22	394	1,00	6 500	16 056		18 028	-3,0 %
Kåfjord	k		1	3 000	19	758	0,90	4 416	2 044	497	2 826	46,1 %
Kautokeino (samnordisk) ¹³	i		1	4 000	17	423	0,20	1 964	1 070	655	2 944	-13,6 %
Porsanger ¹⁴	i	d	2	4 500	44	484	0,00	1 546	1 338	1 922	3 899	13,3 %
Karasjok		d	-"	-"	62	485	3,00	1 200	1 140	1 432	3 092	-0,4 %
Nesseby	i	e	2	4 400	27	440	3,26	1 667	1 958	2 388	5 356	15,2 %
Tana		e	-"	-"	62	880	-"	4 300	2 500	3 875	9 129	-3,7 %
Norge	36		228	122 200	2 037	31 776	58,26	312 876	464 287	209 372	810 731	6,5 %

-"- indikerer at data er felles for fleire bibliotek som samarbeider om mobil eining.

¹ Type: k=kommunal, i=interkommunal, f=fylkeskommunal, 2=to mobile einingar

² Bibliotek med same bokstavkode samarbeider.

³ Rømskog kommune leiger stopp av Årjang kommune i Sverige.

⁴ Kristiansand kommune leiger fylkesbiblioteket sin buss ein dag pr. veke.

⁵ Båt

⁶ Buss og båt. Besøktstal gjeld berre båten.

⁷ Den sørsamiske bokbussen leverer og tenester ved til saman 28 stopp i 8 kommunar i Sverige.

⁸ Bokbussen til Rana kommune leverer og tenester i Saltdal, Lurøy, Rødøy og Hemnes.

⁹ Den interkommunale bokbussen til Gildeskål og Meløy leverer og bokbusstenester i Rødøy kommune.

¹⁰ Den lulesamiske bokbussen leverer også bokbusstenester i Steigen, Hamarøy, Ballangen, Sørfold og Fauske..

¹¹ Troms fylkesbibliotek sin bokbuss starta opp 3. september 2003.

¹² Tromsø kommune sin bokbuss leverer og bokbusstenester i Karlsøy.

¹³ Den samnordiske bokbussen leverer og bokbusstenester i til saman tre kommunar i Finland og Sverige.

¹⁴ Utsjok kommune i Finland deltek i samarbeidet.

Tabell 6. Fengselsbibliotek 2003

Fengsel	Innsette	Tilvekst totalt	Bestand			Utlån						Innlån
			Bøker	AV-medium	Totalt	Fag	Skjønn	AV-medium	Totalt	Totalt per innsett	Endring fra 2002 per innsett	
Moss*	15	6	819		823	335	519		854	56,9	10,8 %	164
Ullersmo	173	361	4 670	1 556	6 261	24 906	1 504	2 760	29 170	168,6	-8,5 %	5 064
Ila	104	168	6 504	407	6 949	3 700	1 951	3 437	9 088	87,4	5,0 %	
Bredtveit	45	243	5 666	200	5 870	1 665	1 818	310	3 793	84,3	1,3 %	24
Oslo avd. A	160	578	8 630	240	8 884	2 799	3 389	239	6 427	40,2	12,7 %	1 000
Oslo avd. B	180	795	11 907	190	12 111	5 976	8 822	189	14 987	83,3	-"	
Drammen	40	150	1 967	51	2 031	1 878	1 858	162	3 898	97,5	-3,8 %	40
Ringerike	160	856	2 499	281	2 795	1 318	1 681	1 532	4 531	28,3	27,6 %	510
Bastøy	101	138	3 675	357	4 056	5 200	2 388	1 616	9 204	91,1	37,0 %	92
Berg ¹	46				5	2 347	1 771	921	5 039	109,5	-13,8 %	18
Skien	82	1 098	5 956	931	6 906	1 651	2 926	3 913	8 490	103,5	7,8 %	91
Kristiansand* ²	44	2			4	1 573	2 067	35	3 675	83,5	-7,2 %	19
Åna	185	418	7 062	106	7 185	6 126	9 704	238	16 068	86,9	-22,9 %	413
Bergen	185	440	7 404	830	8 264	5 578	6 810	10 619	23 007	124,4	12,8 %	180
Bodø* ³	55		690		690	28	117	88	233	4,2	-81,0 %	
Tromsø	34	54	5 096	26	5 132	413	474	109	996	29,3	-31,8 %	60
Sum	1 609	5 307	72 545	5 175	77 966	65 493	47 799	26 168	139 460	86,7	0,4 %	7 675

* Ikkje avtale med ABM-utvikling

¹ Biblioteket ved Berg fengsel nyttar medium som blir deponerte av Tønsberg og Nøtterøy bibliotek, til saman ca. 2000 medium.

² Biblioteket ved Kristiansand fengsel nyttar medium som høyrer til Kristiansand folkebibliotek.

³ Fram til 1. mai var bibliotekar frå Bodø bibliotek ved fengselsbiblioteket fire timar per veke.

Tabell 7. Vidaregåande skular 2003

Fylke	Datagrunnlag ¹		Rekneskap medium		Bøker			
	Tal på skular	Tal på elevar	Totalt	Pr. elev	Tilvekst	Bestand	Tilvekst pr. elev	Bestand pr. elev
Østfold	12	9 059	1 901 346	209,88	12 779	110 902	1,41	12,24
Akershus	32	16 750	3 245 153	193,74	21 106	292 718	1,26	17,48
Oslo	24	13 665	1 201 441	87,92	8 832	133 834	0,65	9,79
Hedmark	17	6 389	1 530 307	239,52	9 672	108 194	1,51	16,93
Oppland	19	6 333	1 461 861	230,83	6 942	109 131	1,10	17,23
Buskerud	17	8 649	1 871 317	216,36	9 247	133 307	1,07	15,41
Vestfold	18	8 415	1 387 121	164,84	8 991	132 481	1,07	15,74
Telemark	17	6 091	1 244 434	204,31	7 459	98 126	1,22	16,11
Aust-Agder	13	3 483	415 188	119,20	3 332	50 645	0,96	14,54
Vest-Agder	15	6 443	1 015 764	157,65	3 879	75 571	0,60	11,73
Rogaland	31	14 072	2 335 118	165,94	15 722	167 128	1,12	11,88
Hordaland	44	14 126	1 963 111	138,97	7 518	167 835	0,53	11,88
Sogn og Fjordane	16	4 444	855 587	192,53	3 294	56 502	0,74	12,71
Møre og Romsdal	29	9 518	1 239 845	130,26	4 544	146 513	0,48	15,39
Sør-Trøndelag	27	11 479	1 107 960	96,52	10 006	162 875	0,87	14,19
Nord-Trøndelag	11	5 268	934 167	177,33	4 926	86 342	0,94	16,39
Nordland	29	9 060	3 448 976	380,68	17 633	233 925	1,95	25,82
Troms	19	6 195	1 320 049	213,08	6 843	150 076	1,10	24,23
Finnmark	9	2 631	1 419 818	539,65	6 337	83 143	2,41	31,60
Noreg totalt	399	162 070	29 898 563	184,48	169 062	2 499 248	1,04	15,42

¹ Datagrunnlaget femner dei skulebiblioteka som leverte statistikk. Åtte skulebibliotek leverte ikkje statistikk.

Fylke	Abonnement		AV-medium	Klassesett (tal på bind)	Totalt medium	Medium pr. elev
	Tidsskrift	Aviser				
Østfold	727	91	4 585	30 615	146 920	16,22
Akershus	1 914	222	30 633	48 173	373 660	22,31
Oslo	904	90	4 801	10 420	150 049	10,98
Hedmark	898	107	6 304	26 826	142 329	22,28
Oppland	959	122	3 868	16 401	130 481	20,60
Buskerud	1 040	115	4 286	3 336	142 084	16,43
Vestfold	1 390	96	7 268	6 967	148 202	17,61
Telemark	487	69	10 896	12 912	122 490	20,11
Aust-Agder	425	65	5 353	5 080	61 568	17,68
Vest-Agder	519	69	4 162	12 911	93 232	14,47
Rogaland	1 626	111	9 681	20 416	198 962	14,14
Hordaland	1 106	106	25 157	59 168	253 372	17,94
Sogn og Fjordane	471	85	2 234	7 446	66 738	15,02
Møre og Romsdal	895	103	8 763	23 463	179 737	18,88
Sør-Trøndelag	984	79	13 017	36 364	213 319	18,58
Nord-Trøndelag	773	69	5 307	18 129	110 620	21,00
Nordland	1 469	221	15 091	18 449	269 155	29,71
Troms	1 117	123	11 366	43 021	205 703	33,20
Finnmark	574	81	7 680	20 226	111 704	42,46
Noreg totalt	18 278	2 024	180 452	420 323	3 120 325	19,25

Tabell 7. Vidaregåande skular 2003

Fylke	Utlån bøker				Utlån AV- medium	Totalt utlån		Fjernlån	
	Fag	Skjønn	Totalt	Pr. elev		Tal	Pr. elev	Innlån	Innlån pr. elev
Østfold	23 011	21 924	44 935	4,96	4 849	49 784	5,50	843	0,09
Akershus	50 298	33 426	83 724	5,00	9 109	92 833	5,54	2 246	0,13
Oslo	17 187	13 643	30 830	2,26	2 837	33 667	2,46	1 119	0,08
Hedmark	13 424	9 191	22 615	3,54	2 725	25 340	3,97	686	0,11
Oppland	10 364	7 253	17 617	2,78	1 286	18 903	2,98	1 260	0,20
Buskerud	26 830	9 361	36 191	4,18	1 709	37 900	4,38	1 225	0,14
Vestfold	23 171	15 150	38 321	4,55	10 258	48 579	5,77	939	0,11
Telemark	19 609	13 071	32 680	5,37	12 790	45 470	7,47	730	0,12
Aust-Agder	6 179	6 284	12 463	3,58	731	13 194	3,79	127	0,04
Vest-Agder	13 116	15 074	28 190	4,38	2 243	30 433	4,72	542	0,08
Rogaland	40 403	28 061	68 464	4,87	3 423	71 887	5,11	1 601	0,11
Hordaland	21 723	8 142	29 865	2,11	5 762	35 627	2,52	98	0,01
Sogn og Fjordane	3 471	3 209	6 680	1,50	1 722	8 402	1,89	384	0,09
Møre og Romsdal	8 210	7 206	15 416	1,62	973	16 389	1,72	462	0,05
Sør-Trøndelag	30 384	15 915	46 299	4,03	16 403	62 702	5,46	1 369	0,12
Nord-Trøndelag	24 468	8 910	33 378	6,34	1 005	34 383	6,53	773	0,15
Nordland	43 822	19 158	62 980	6,95	11 319	74 299	8,20	728	0,08
Troms	12 545	11 110	23 655	3,82	2 339	25 994	4,20	732	0,12
Finnmark	10 730	10 090	20 820	7,91	8 768	29 588	11,25	652	0,25
Noreg totalt	398 945	256 178	655 123	4,04	100 251	755 374	4,66	16 516	0,10

Fylke	Besøk pr. elev ¹	Elektronisk katalog		Internett		Bibliotekartimar ⁴		Personalressursar totalt ⁵	
		Har edb- katalog ²	Tilgjengeleg på Internett ³	Tilgang	Tilgang for elevar	Pr. elev pr år	Pr. skule pr. veke	Pr. elev pr år	Pr. skule pr. veke
Østfold	113,77	100 %	83 %	100 %	100 %	3,37	48,92	4,53	65,71
Akershus	95,27	100 %	91 %	100 %	100 %	3,60	36,26	4,97	49,98
Oslo	49,36	100 %	71 %	100 %	100 %	3,24	35,46	3,38	36,96
Hedmark	14,34	100 %	53 %	100 %	100 %	2,63	19,00	4,44	32,08
Oppland	71,77	100 %	32 %	100 %	100 %	2,68	17,19	4,95	31,74
Buskerud	115,84	100 %	88 %	100 %	100 %	3,52	34,49	4,82	47,16
Vestfold	87,39	94 %	44 %	100 %	94 %	2,86	25,67	4,57	41,05
Telemark	72,61	94 %	12 %	100 %	94 %	1,52	10,47	4,45	30,65
Aust-Agder	46,57	92 %	0 %	100 %	100 %	1,19	6,13	4,58	23,60
Vest-Agder	81,00	87 %	60 %	93 %	87 %	1,51	12,48	3,65	30,12
Rogaland	59,97	100 %	84 %	100 %	87 %	2,22	19,36	3,47	30,28
Hordaland	16,30	89 %	5 %	98 %	89 %	0,14	0,85	2,45	15,13
Sogn og Fjordane	31,43	75 %	44 %	94 %	81 %	1,79	9,54	3,97	21,20
Møre og Romsdal	19,31	72 %	10 %	76 %	66 %	1,89	11,94	2,98	18,79
Sør-Trøndelag	49,09	85 %	26 %	96 %	85 %	0,44	3,59	3,32	27,14
Nord-Trøndelag	25,89	100 %	27 %	100 %	91 %	0,61	5,59	4,30	39,64
Nordland	81,87	97 %	86 %	100 %	100 %	4,33	26,00	7,54	45,33
Troms	48,44	89 %	63 %	95 %	84 %	2,83	17,72	5,14	32,21
Finnmark	190,12	100 %	100 %	100 %	100 %	5,84	32,83	9,18	51,58
Noreg totalt	70,28	93 %	50 %	97 %	91 %	2,38	18,60	4,26	33,31

¹ Det er ikkje obligatorisk å registrere data for besøk, og berre 126 av skulebiblioteka rapporterte besøkstall.

Talet på elevar ved skulane som har rapportert data, til saman 58 072, er brukt ved utrekninga, og tala er ikkje samanliknbare med tala i ABM-utvikling sin statistikkpublikasjon for 2002.

² Del av skulebiblioteka som har elektronisk katalog.

³ Del av skulebiblioteka som har katalogen tilgjengeleg på Internett.

⁴ Timeressurs for bibliotekpersonale med full bibliotekfagleg utdanning.

⁵ Timeressurs sett av til bibliotekarbeid totalt.

Tabell 8. Grunnskular 2003 – bibliotek

Fylke	Datagrunnlag ¹		Bøker					
	Tal på elevar	Tal på skular	Tilvekst	Tilvekst <i>pr. elev</i>	Bestand fag	Bestand skjønn	Total bestand	Bestand <i>pr. elev</i>
Østfold	33 579	130	50 563	1,51	182 420	254 595	437 015	13,01
Akershus	67 765	230	69 990	1,03	362 585	611 363	973 948	14,37
Oslo	42 571	113	58 427	1,37	142 423	221 699	364 122	8,55
Hedmark	22 743	143	23 530	1,03	194 531	266 456	460 987	20,27
Oppland	22 408	151	23 533	1,05	164 872	317 995	482 867	21,55
Buskerud	31 628	150	29 079	0,92	134 952	268 760	403 712	12,76
Vestfold	28 621	120	27 496	0,96	191 052	269 104	460 156	16,08
Telemark	21 943	137	17 389	0,79	138 938	239 578	378 516	17,25
Aust-Agder	14 332	79	9 669	0,67	61 906	127 296	189 202	13,2
Vest-Agder	23 100	109	35 878	1,55	175 440	256 032	431 472	18,68
Rogaland	56 209	232	82 896	1,47	354 180	565 990	920 170	16,37
Hordaland	59 965	317	43 599	0,73	278 226	521 793	800 019	13,34
Sogn og Fjordane	14 865	132	16 794	1,13	90 226	228 122	318 348	21,42
Møre og Romsdal	32 166	235	22 182	0,69	168 257	385 916	554 173	17,23
Sør-Trøndelag	35 629	164	51 809	1,45	204 388	310 915	515 303	14,46
Nord-Trøndelag	18 348	120	17 778	0,97	96 962	214 595	311 557	16,98
Nordland	32 295	243	21 530	0,67	183 843	364 670	548 513	16,98
Troms	19 212	139	24 500	1,28	128 287	257 315	385 602	20,07
Finnmark	9 755	88	13 340	1,37	56 785	133 189	189 974	19,47
Sum	587 134	3 032	639 982	1,09	3 310 273	5 815 383	9 125 656	15,54

¹ Datagrunnlaget femner dei skulebiblioteka som leverte statistikk. I følge ABM-utvikling si oversikt leverte ca. 95 prosent av skulebiblioteka statistikk.

Fylke	Utlån bøker				Personale med bibliotekfag ¹	Bibliotekartimar ²	
	Fag	Skjønn	Totalt	Totalt <i>pr. elev</i>		Timar <i>pr. elev pr. år</i>	Timar <i>pr. skule pr. veke</i>
Østfold	63 380	165 660	229 040	6,8	40	0,40	2,0
Akershus	228 588	615 824	844 412	12,5	79	1,11	6,3
Oslo	81 013	255 681	336 694	7,9	24	0,63	4,5
Hedmark	61 879	165 257	227 136	10,0	22	0,33	1,0
Oppland	58 622	153 821	212 443	9,5	24	0,43	1,2
Buskerud	67 058	173 638	240 696	7,6	16	0,29	1,2
Vestfold	71 776	204 194	275 970	9,6	47	0,76	3,5
Telemark	45 787	135 950	181 737	8,3	14	0,14	0,4
Aust-Agder	31 240	136 817	168 057	11,7	40	0,74	2,6
Vest-Agder	98 029	258 536	356 565	15,4	44	0,70	2,9
Rogaland	176 364	489 651	666 015	11,8	84	0,74	3,5
Hordaland	159 649	424 820	584 469	9,7	74	0,47	1,7
Sogn og Fjordane	33 007	81 053	114 060	7,7	17	0,13	0,3
Møre og Romsdal	51 933	173 385	225 318	7,0	12	0,11	0,3
Sør-Trøndelag	80 833	164 758	245 591	6,9	49	0,37	1,6
Nord-Trøndelag	23 109	85 043	108 152	5,9	20	0,23	0,7
Nordland	47 370	122 854	170 224	5,3	9	0,23	0,6
Troms	38 000	115 631	153 631	8,0	37	0,54	1,4
Finnmark	18 755	52 917	71 672	7,3	18	0,49	1,0
Sum	1 436 515	3 975 795	5 412 310	9,2	670	0,53	2,0

¹ Personar med bibliotekfagleg utdanning svarande til minst ei halvårseining.

² Tal på timar personar med bibliotekfag har til skulebibliotekarbeid.

Tabell 9. Norsk lyd- og blindeskriftbibliotek**Produksjon og tilvekst**

	1996	1997	1998	1999	2000	2001	2002	2003
Eigenproduserte lydbøker	650	481	349	416	457	414	297	411
Eigenproduserte blindeskriftbøker	258	155	219	179	194	252	191	195
Eigenproduserte partitur (notar)	4	29	8	23	31	69	41	21
Innkjøpte lyd- og blindeskriftbøker	105	66	65	91	78	30	33	21
Anna tilvekst	5	1	1		22			17
Total tilvekst	1 022	732	642	709	782	765	562	665

Bestand

	1996	1997	1998	1999	2000	2001	2002	2003
Lydbøker	12 521	12 654	13 062	13 430	13 911	14 266	14 632	15 081
Blindeskriftbøker	6 996	7 151	4 942	5 030	5 226	5 397	5 669	5 864
Notar (partitur)	2 116	2 145	2 153	2 161	2 192	2 261	2 302	2 323
Total bestand	21 633	21 950	20 157	20 621	21 329	21 924	22 603	23 268

Utlån

	1996	1997	1998	1999	2000	2001	2002	2003
Avd. Oslo								
- Lydbøker	159 444	157 430	149 477	155 391	168 227	159 687	155 668	150 103
- Blindeskrift*	1 865	1 724	1 952	1 742	1 508	1 179	1 315	1 538
Studiebibliotek				1 423	2 065	2 304	2 446	2 659
Avd. Bergen								
- Lydbøker	26 515	25 917	26 527			20 578	22 215	21 689
- Blindeskrift	294	332	315	26 000	18 511	268	289	267
Avd. Trondheim								
- Lydbøker	17 101	16 275	17 495	17 506	15 147	18 568	20 697	20 526
- Blindeskrift	285	223	221			92	136	141
Totalt utlån	205 504	201 901	195 987	202 062	205 458	202 676	202 766	196 923

*Blindeskrift omfattar blindeskrift på papir, elektronisk tekst, notar i punktsskrift

Tabell 10 Fag- og forskningsbibliotek (forklaring på forkortinger på side 54)

	Sørvis- stader	Tal på studentar og tilsette	Økonomi (1 000)				Tilvekst	Bestand				
			Løn og sosiale utgifter	Innkjøp til samlingane	Totale utgifter	Totale inntekter		Periodikatitlar		Bøker og periodika	Data- basar	Total bestand
								Trykte	Elektroniske			
Totalt	336	321 771	536 643	289 689	1 091 297	904 629	546 839	171 433	100 831	19 273 874	3 689	44 807 860
Nasjonalbiblioteket og universitetsbiblioteka												
NB	3	326	115 128	4 140	215 514	215 514	134 405	65 293	289	2 347 904	75	5 198 286
UBO	30	38 146	75 632	46 624	175 781	168 968	47 563	8 800	6 955	3 457 787	140	3 457 787
UBB	9	21 350	38 479	23 507	81 353	82 946	24 220	9 308	5 055	1 712 420	65	2 138 358
UBIT	12	23 539	56 075	35 938	123 674	118 728	50 135	9 191	5 449	2 666 651	138	5 544 901
UBTØ	6	7 800	26 676	24 553	73 255	70 184	20 964	2 854	7 303	1 026 319	106	1 026 874
UNIS	1	340	500	1 172	1 822	1 822	1 420	142	1 869	11 500	17	11 506
Totalt	61	91 501	312 490	135 934	671 399	658 162	278 707	95 588	26 920	11 222 581	541	17 377 712
Høgskulebibliotek (private og offentlege)												
ATH	1	230	306	137	466	456	484	157		26 817	2	27 100
BSH	1	330	333	140	651		566	62		9 542	4	9 590
DH	1	2 400		550	2 200	2 285	900	230		20 900	27	20 966
DMMH	1	800	1 010	398	1 408		2 486	67		39 104	39	39 691
FS	1	195	300	156	466		535			25 502	2	26 450
FH	2	1 000		500	500		303	178	1	13 899	8	13 899
HIS	4	8 400	9 800	5 430	18 112	18 112	10 499	1 667	2 021	249 342	60	269 412
HIA	5	8 360	9 549	4 968	16 118	16 305	10 499	1 824	2 123	258 122	55	282 928
HIAK	4	3 250	3 771	1 190	5 492	14	2 052	384	107	72 918	26	73 787
HIB	5	6 284	7 911	2 820	12 220	150	5 124	888	63	129 527	50	131 478
HIBO	4	4 607	5 288	2 941	8 793	8 617	5 613	934	7 076	171 187	35	180 305
HIBU	3	2 600	3 785	1 747	6 595	6 626	5 426	343	2 065	61 801	18	61 801
HIF	2	2 201	1 824	1 126	3 319	3 319	3 496	314	1 846	50 968	8	51 623
HIG	1	1 689	2 050	755	3 270	581	1 646	395	1 901	34 768	28	35 107
HIH	1	1 553	1 228	665	2 070		1 158	416	53	28 970	15	30 405
HIHM	6	6 916	7 857	2 352	11 281	11 587	6 704	1 058	890	182 230	26	185 140
HIL	1	2 715	2 902	857	4 654	5 363	1 952	570	4 171	54 817	11	58 644
HIM	2	1 628	2 300	1 800	4 230	104	4 293	749	1 330	88 963	36	89 204
HIN	1	1 100	1 888	728	2 850	2 850	1 463	411	2 070	30 847	331	31 045
HNE	2	1 216	1 325	462	1 941		1 646	107		38 227	16	39 203
HINT	3	4 020	5 303	2 223	8 157	8 587	4 142	925	60	122 884	20	126 591
HIO	5	11 000	12 616	3 688	19 029	21 052	7 432	1 042	5 939	186 383	16	194 745
HIST	5	8 850	5 655	3 190	9 375		7 400	887	59	158 000	67	159 692
HIT	4	4 993	6 127	2 587	9 482	10 643	9 155	1 008	1 908	217 073	23	227 888
HITØ	4	3 172	3 796	1 455	5 888	6 239	3 426	614	40	68 708	39	87 132
HIVE	2	4 799	4 046	1 813	6 435	6 474	3 853	583	2 260	60 390	27	61 045
HIOF	5	4 400	6 470	3 648	11 309	11 823	6 850	1 052	2 294	130 000	27	130 208
HIALS	1	1 391	145	985	1 341	1 341	1 063	297	342	21 426	29	21 932
HSH	3	2 350	3 243	1 790	5 723			430	45	57 200	22	57 200
HSF	5	3 219	3 712	1 746	5 824	5 810	2 773	548	1 873	107 154	30	107 721
HVO	1	3 107	3 202	1 297	4 984	19	3 182	667	1 818	95 120	34	104 024
KHIB	2	782	273	509	852		1 580	281		18 090	8	18 396
KHIO	3	819	1 849	700	2 964	12	1 563	363		84 218	15	99 347
LDH	1	880	1 418	404	1 840	405	821	185	1	14 773	3	15 062
LK	1	150					576	105		13 024		13 634
MH	1	567		186	195	3	440	109		8 983	2	10 412
NITH	1	1 000	500	142	679		126	38		5 931	2	5 931
NLA LH	1	660	710	263	1 023		1 507	154		16 235	2	16 827
PHS	1	703	1 265	525	1 865		882	217		14 008	4	14 008
RH	1	310	410	293	713		667	102		11 628	10	11 921
SAMI	1	361		215	265		336	170		16 795		17 057
SK	1	320		280	301		673	10		36 000	8	36 000
Totalt	100	115 327	124 167	57 661	204 880	148 777	125 292	20 541	42 356	3 052 474	1 185	3 194 551

Tal på tilsette	Tal på årsverk	Lokale utlån		Fjernlån, innenlandske		Fjernlån, utenlandske		Totalt utlån	Innlån			
		Original-dokument	Kopiar	Original-dokument	Kopiar	Original-dokument	Kopiar		Original-dokument	Kopiar	Totalt innlån	
1 872	1 581,38	3 156 334	447 951	286 532	98 280	17 145	6 617	4 012 859	154 675	145 601	300 276	Totalt
Nasjonalbiblioteket og universitetsbiblioteka												
362	333,13	9 126	9 961	38 830	1 272	893	154	60 236	990	1 090	2 080	NB
245	186,65	568 919	9 522	53 435	25 132	5 100	1 759	663 867	18 491	13 198	31 689	UBO
110	106,70	213 783	105 009	12 990	11 715	1 318	490	345 305	13 045	9 756	22 801	UBB
187	149,90	276 953	14 886	31 942	18 092	2 956	886	345 715	18 570	11 868	30 438	UBIT
75	69,17	144 886	3 736	21 089	6 026	2 138	495	178 370	7 503	8 447	15 950	UBTØ
2	1,14	2 071	34	36	28	5	2	2 176	138	663	801	UNIS
981	846,69	1 215 738	143 148	158 322	62 265	12 410	3 786	1 595 669	58 737	45 022	103 759	Totalt
Høgskulebibliotek (private og offentlege)												
1	1,00	2 057		62	1		1	2 121	319	70	389	ATH
1	1,00	3 370		143		10		3 523	17	7	24	BSH
5	4,33	15 582		930	228	30	25	16 795	505	255	760	DH
5	3,00	13 665		700	30	7		14 402	401	93	494	DMMH
1	1,00	3 320		23	4	1		3 348	20	2	22	FS
2	2,00								216		216	FH
41	27,90	111 819	528	10 197	1 598	595	56	124 793	4 764	4 469	9 233	HIS
28	23,60	108 418		8 131	1 382	253	72	118 256	4 707	2 311	7 018	HIA
12	12,00	30 455		1 860		47		32 362	708	537	1 245	HIAK
16	21,00	92 667	2	2 629	540	175	58	96 071	1 455	290	1 745	HIB
15	13,80	59 005	7	4 374	1 418	168	45	65 017	2 853	1 142	3 995	HIBO
11	9,70	27 153		2 663	330	45	19	30 210	710	954	1 664	HIBU
11	5,60	29 492	27	1 232	62	35		30 848	842	472	1 314	HIF
7	5,10	15 237	102	1 346	392	20	18	17 115	467	310	777	HIG
3	3,32	18 093		728	49	21	33	18 924	616	534	1 150	HIH
22	20,39	65 234	472	6 422	279	114	21	72 542	1 734	1 055	2 789	HIHM
10	7,70	25 814	18	2 722	763	122	45	29 484	1 822	793	2 615	HIL
7	6,80	17 907	250	1 353	176	30	13	19 729	952	947	1 899	HIM
5	4,50	9 727	550	613	122	35	21	11 068	428	243	671	HIN
4	3,35	16 956		1 204	7	15		18 182	928	218	1 146	HNE
14	13,55	52 844	430	3 092	386	73	7	56 832	1 624	1 018	2 642	HINT
33	29,95	175 907		8 555	1 189	294	199	186 144	4 558	4 118	8 676	HIO
21	16,85	82 600	400	2 632	1 000	130	85	86 847	1 980	1 173	3 153	HIST
31	15,80	83 605	47	8 305	910	191	33	93 091	3 875	2 355	6 230	HIT
12	10,70	56 521	855	517	28	24	12	57 957	545	80	625	HITØ
13	13,00	62 751		3 235	154	71		66 211	1 632	945	2 577	HIVE
17	15,90	67 486		6 930	508	184		75 108	2 988	1 207	4 195	HIOF
4	3,50	10 527		543		6		11 076	550	375	925	HIALS
10	8,70	48 681		1 206	198	30	14	50 129	1 933	447	2 380	HSH
21	10,05	44 939		4 105	130	55	1	49 230	2 520	1 349	3 869	HSF
13	9,00	43 858	369	3 640	239	117	16	48 239	2 688	342	3 030	HVO
4	2,35	9 234		117	3			9 354	134	5	139	KHIB
11	9,00	32 514		161	5	24	3	32 707	147	6	153	KHIO
5	5,00	14 715	766	805	174		42	16 502	861	770	1 631	LDH
2	1,90	3 316		5	4			3 325	164	91	255	LK
2	1,40	3 254		15	20		2	3 291	233	297	530	MH
1	0,80			204		4		208	174	21	195	NITH
2	2,00	8 918			20			8 938	178	31	209	NLA LH
6	3,92	5 217	439	520	43	5	8	6 232	290	343	633	PHS
1	1,00	3 084		10				3 094	322	250	572	RH
2	2,00	6 253		87				6 340	60		60	SAMI
2	2,00	576	4	3			3	586	70	20	90	SK
434	355,46	1 482 771	5 266	92 019	12 392	2 931	852	1 596 231	51 990	29 945	81 935	Totalt

	Sørvis- stader	Tal på studentar og tilsette	Økonomi (1 000)				Tilvekst	Bestand				
			Løn og sosiale utgifter	Innkjøp til samlingane	Totale utgifter	Totale inntekter		Periodikatitlar		Bøker og periodika	Data- basar	Total bestand
								Trykte	Elektroniske			
Totalt	336	321 771	536 643	289 689	1 091 297	904 629	546 839	171 433	100 831	19 273 874	3 689	44 807 860
Vitskaplege bibliotek (private og offentlege)												
AHO	1	573	1 353	501	2 121	2 121	1 567	181	6	45 400	10	58 730
BI	2	20 000	11 427	5 484	18 514	18 514	6 713	1 028	5 317	109 259	68	109 906
MHS	1	290	1 011	420	1 593	1 593	1 779	341		72 500	19	77 262
NHH	1	3 100	4 686	3 573	8 903	4 573	2 867	972	3 294	292 254	31	293 536
NIH	1	1 104	2 313	692	3 253	1 037	1 123	317	74	69 500	10	72 667
NLH	1	3 000	3 940	3 615	8 105	8 044	2 962	1 293	2 886	506 865	28	506 887
NMH	2	610		533	581		394	9	12	13 473	9	103 980
NVH	1	720	1 679	1 491	3 432	3 431	881	326	41	80 080	7	80 592
NLA	1	750	792	627	1 474		1 336	228		35 809	3	36 064
NIP	1	200	350	320	755	755	500	201		28 800	3	28 800
MF	1	1 432	1 549	742	2 409	3	1 972	341	25	61 037	31	61 728
Totalt	13	31 779	29 100	17 998	51 140	40 071	22 094	5 237	11 655	1 314 977	219	1 430 152
Bibliotek på helseinstitusjonar (private og offentlege)												
AKER	2	3 812	346	11 417	13 186	540	634	269	142	17 666		17 666
AHUS	1	4 620	1 781	1 029	2 922	3 203	664	266	3 411	19 340	15	19 342
DHS	1	1 178	847	566	1 520	1 520	717	246	67	6 082	10	6 157
DS	1	720	307	171	495	504	179	60		7 003	1	7 070
FK	1	240	207	79	292		172	27		2 935		2 943
FSS	1	1 300		771	819		590	290	75	5 896	9	5 959
HFO	1	3 000	365	495	940	988		87		1 333	5	1 333
HNR	2	1 800	922	452	1 475	298	297	204	46	8 802	5	8 883
HNT	1	850					136			136		136
HST	2	5 500		1 000	1 056	1 800	233	192		2 768		2 768
HSM	1	2 000	617	1 206	1 845		157	349	282	7 130	3	7 224
HSMA	1	1 800	255	297	586	1	290	168	20	7 873	4	7 892
MBN	1	245	130	81	211		40	38		4 860	15	4 870
DNR	1	2 300	800	1 167	2 057	2 045	120	192	2 408	23 394	3	23 441
SSE	1	320		210	210		30	30		60	2	65
SAB	1	650	323	221	562	220	302	71	10	4 913	4	4 963
SBU	2	3 200					606	179	39	15 920	3	15 920
SV	2	2 200	425	501	941	1	650	245	1	6 337	80	6 337
SI	4	3 400	732	1 582	2 394	1 903	1 527	389		18 701	61	18 721
ST	1	30		83	83	1	75	36		3 404	1	3 405
SØ	3	4 000	973	536	1 534	1 784	4 000	264		21 000	6	21 000
SS	2	5 000	1 404	1 408	3 070	3 061	698	293	227	14 682	18	14 775
UUS	1	6 000		2 221	2 677	65	790	411	1 800	93 145		93 362
VS	1	300	60	69	141		506	7		3 028	1	3 028
Totalt	35	54 465	10 494	25 562	39 016	17 934	13 413	4 313	8 528	296 408	246	297 260
Departementsbiblioteka og Stortinget												
BFD	1	160		137	145		211	110		3 122		3 275
FID	1	118		235	250	280	72	135	1	7 059		7 059
FD	1	300	420	219	639	390		127	5	2 000	2	2 255
JD	1	270	320	362	682		431			16 213	3	16 213
MD	1	250		309	411		213	151	1	6 693	4	6 693
OED	1	151	465	934	1 427		1 000	454	14	14 800	12	50 155
SD	1	136	315	90	439		285	57		9 364		9 589
SF RS	1		1 116	460	1 768		1 030	231		19 203	11	19 203
SB	1	700		1 720	1 720		3 029	681	36	178 519	31	178 876
UD	1	1 600		2 650	2 650		738	768	29	51 682	33	51 691
NHD	1	225	642	1 550	2 262	2 262	220	147	24	11 290	16	21 120
Totalt	11	3 910	3 278	8 666	12 393	2 932	7 229	2 861	110	319 945	112	366 129

Tal på tilsette	Tal på årsverk	Lokale utlån		Fjernlån, innenlandske		Fjernlån, utanlandske		Totalt utlån	Innlån			
		Original-dokument	Kopiar	Original-dokument	Kopiar	Original-dokument	Kopiar		Original-dokument	Kopiar	Totalt innlån	
1 872	1 581,38	3 156 334	447 951	286 532	98 280	17 145	6 617	4 012 859	154 675	145 601	300 276	Totalt
Vitskaplege bibliotek (private og offentlege)												
9	4,10	14 301	19	1 318	34	74	8	15 754	305	21	326	AHO
30	32,50	69 254	1 399	4 882	1 062	229	87	76 913	4 502	1 525	6 027	BI
3	2,80	6 681		1 052	2	46	2	7 783	710	131	841	MHS
12	12,00	32 230	353	4 114	3 224	226	122	40 269	1 661	934	2 595	NHH
9	5,95	19 345		1 835	1 087	88	121	22 476	938	1 774	2 712	NIH
16	11,80	19 377	3 020	1 881	1 523	159	20	25 980	4 929	4 291	9 220	NLH
6	5,00	52 482		1 086	29	12	15	53 624	540	216	756	NMH
5	4,50	3 255	8 631	259	1 115	28	110	13 398	249	3 148	3 397	NVH
4	3,50	18 849		1 567	50	23	7	20 496	1 071	140	1 211	NLA
2	1,00			50	300		30	380	120	350	470	NIP
9	5,00	18 785	3	2 409	166	207	11	21 581	1 827	475	2 302	MF
105	88,15	254 559	13 425	20 453	8 592	1 092	533	298 654	16 852	13 005	29 857	Totalt
Bibliotek på helseinstitusjonar (private og offentlege)												
5	5,20	2 425	7 258	528	1 239	27	87	11 564	439	1 655	2 094	AKER
6	6,00	3 685	133 551	198	630	55	112	138 231	608	3 143	3 751	AHUS
4	4,00	1 382	3 425	50	90			4 947	163	1 134	1 297	DHS
1	1,00	1 016	981	16	177			2 190	402	377	779	DS
1	0,50	129	18					147	392	30	422	FK
4	1,75	468	40			22		530	211	666	877	FSS
1	1,00	235		2				237	54	400	454	HFO
4	2,00	1 160		18	60			1 238	130	150	280	HNR
1	0,20		89					89	126	208	334	HNT
2	2,00	1 589	1 112	89	502	12	7	3 311	187	1 179	1 366	HST
2	1,60	734	3 237	1	184		25	4 181	245	756	1 001	HSM
1	1,00	422	147	2	21			592	43	330	373	HSMA
1	0,50	420	628	8	6			1 062	130	149	279	MBN
3	2,50	782		50	513			1 345	270	2 551	2 821	DNR
1	0,25											SSE
1	0,80	1 209	1 167	232	43	2		2 653	200	622	822	SAB
2	2,00	705	2 577	11	400			3 693	281	709	990	SBU
2	1,30	314	621	16	265		6	1 222	2 227	799	3 026	SV
5	3,70	1 628	3 957	1	55		2	5 643	279	990	1 269	SI
1	0,50	121	1 324		32			1 477	23	874	897	ST
3	2,87	2 019	1 476		133		15	3 643	319	1 231	1 550	SØ
6	4,10	1 665	5 466	36	664	1	54	7 886	293	2 470	2 763	SS
10	9,00	7 797	10 992	33	789	1	44	19 656	604	5 622	6 226	UUS
1	0,20											VS
68	53,97	29 905	178 066	1 291	5 825	98	352	215 537	7 626	26 045	33 671	Totalt
Departementsbiblioteka og Stortinget												
1	0,50											BFD
1	1,00	1 306		178	5			1 489	72	16	88	FID
2	1,40	74	20	2	5			101	15		15	FD
1	1,00											JD
1	1,00	1 002	2 221	22	19		3	3 267	28	159	187	MD
2	1,60	393		30				423	40		40	OED
1	1,00	183		12				195	16		16	SD
6	4,90	2 143		591		6		2 740	332	86	418	SF RS
13	13,00	3 814	3 464	154	34		1	7 467	129		129	SB
3	3,00	1 749		57	59	2	6	1 873	193	100	293	DU
2	2,00	501		62				563	59	7	66	NHD
33	30,40	11 165	5 705	1 108	122	8	10	18 118	884	368	1 252	Totalt

	Sørvis- stader	Tal på studentar og tilsette	Økonomi (1 000)				Tilvekst	Bestand				
			Løn og sosiale utgifter	Innkjøp til samlingane	Totale utgifter	Totale inntekter		Periodikatitlar		Bøker og periodika	Data- basar	Total bestand
								Trykte	Elektroniske			
Totalt	336	321 771	536 643	289 689	1 091 297	904 629	546 839	171 433	100 831	19 273 874	3 689	44 807 860
Museumsbibliotek (private og offentlege)												
AMS	1	85	400	172	572		1 111	781		42 095		42 095
BSM	1	18		37	54		116	144		15 086		15 086
SF	1	13	75	24	117			57		25 000		25 532
NJM	1	18		41	41		391	100		4 066		4 161
MSS	1	80					485	335		26 985	6	27 297
MM	1						419			24 448		26 194
MSK	1	40	510	260	770		1 050	94		14 097	3	20 408
NG	1	36	1 046	300	1 346		1 597	188		83 627		114 458
NM	1	8					281	20		6 795		6 795
NFIM	1	7	65	52	117	47	380	98		26 140		26 180
NFM	1	87		80	107		120	220		51 110		51 110
NOM	1	17		56	83		556	77		8 008		60 693
NSFM	1	22	930	133	1 087	144	129	242	1	47 579	4	47 579
NSBM	1	29	533	145	701		595	226		24 684	2	24 881
NTM	1	50	906	128	1 830	16	5 501	242	2	99 053	2	100 184
OB	1	17	299	35	334	1 050	377	49		26 400	3	26 900
SM	1	30	715	137	922	1	873	896		60 024		60 465
TØM	1	9					1 000	105		14 000		14 000
VFM	1	2		13	13		289	68		17 279		17 358
VKM	1	18	83	21	108		211			23 435		26 016
Totalt	20	586	5 562	1 634	8 202	1 258	15 481	3 942	3	639 911	20	737 392
Arkiv med bibliotek (private og offentlege)												
AAB	1		6 400	270	7 002	100	1 095	193		94 992		1 253 781
RA	2	110		204	217		1 074	919	1	98 878	2	122 721
SIB	1	19		25	25	25	343	79		13 316		13 316
SIK	1	11	20	14	34		134	81		33 969		33 969
SIS	1	16	132	11	143		86	192				2 360
SIT	1	27		16	16		687			21 032		41 045
Totalt	7	183	6 552	540	7 437	125	3 419	1 464	1	262 187	2	1 467 192
Andre offentlege spesialbibliotek												
DBE	1	285	637	927	1 564		1 043	11	5	8 026		10 652
FIDI	1	1 170	1 791	1 819	3 789	3 790	5 143	1 606	2 423	141 152	19	141 352
FFI	2	600		3 407	3 501		1 166	340	255	18 683	10	18 722
IFE	1	628		1 671	1 839		296	394	34	67 272	14	526 202
JV	1	3 500	1 329	370	1 901	2 299	454	198	6	41 000		43 067
MAT	1	205	382	857	1 244	1 100	152	216	110	14 266	6	14 305
MI	1	498		535	535		8 056			87 750		87 750
MRF	1	575		89	183	173	508	122		32 840		32 845
NFI	2	530	1 416	1 382	2 863	31	1 344	262	2 500	23 380	12	23 447
NWI	1	345	603	192	811	241	520	36		11 607	31	11 762
NOR	1	250		663	663	700	1 460	300	100	16 803	13	17 131
NBA	1	600		1 004	1 113		3 167	481	81	59 118	12	59 150
NFR	1	324	815	638	1 507		401	259	29	16 608	37	16 608
NGU	1	200		655	685	6	850	385	57	18 350	6	45 716
NVE	1	400		520	595	700	5 000	159		20 000		20 000
NINA	1	423	637	328	344		840	522	1 964	13 750	13	13 976

Tal på tilsette	Tal på årsverk	Lokale utlån		Fjernlån, innenlandske		Fjernlån, utenlandske		Totalt utlån	Innlån			Totalt
		Original-dokument	Kopiar	Original-dokument	Kopiar	Original-dokument	Kopiar		Original-dokument	Kopiar	Totalt innlån	
1 872	1 581,38	3 156 334	447 951	286 532	98 280	17 145	6 617	4 012 859	154 675	145 601	300 276	Totalt
Museumsbibliotek (private og offentlege)												
2	1,20	638		2	13		4	657	265	58	323	AMS
1	1,00				30		4	34	40		40	BSM
	0,30			42				42	12		12	SF
2	1,25	43	153	3				199	29		29	NJM
2	1,65	851	109	20	41		4	1 034	110	47	157	MSS
2	2,00											MM
2	1,50			84				84	52		52	MSK
		74	17	12	11		2	120	116	36	152	NG
1	0,80											NM
1	0,40	85	110					195				NFIM
1	1,00	747		161	38			946	133	9	142	NFM
1	0,80											NOM
3	2,33			20			3	23	4		4	NSFM
2	1,50	1 354		19	1 300			2 673	110	220	330	NSBM
2	2,00	1 341	29	257	19		6	1 656	224	13	237	NTM
1	1,00	338	300	6	350			994	30	50	80	OB
2	2,00	1 322	89	24	44		1	1 500	79	21	100	SM
2	0,70											TØM
		3						3				VFM
1	0,20	207		16	2			227	19		19	VKM
28	21,63	7 003	807	666	1 848	16	47	10 387	1 223	454	1 677	Totalt
Arkiv med bibliotek (private og offentlege)												
7	6,60	6 526	36	48	16		1	6 627	29	10	39	AAB
3	2,50	2 082	203	14	16		2	2 317	156	22	178	RA
1	0,50											SIB
	0,05											SIK
1	0,60	1						1	30		30	SIS
1	0,20											SIT
13	10,45	8 609	239	62	32	2	1	8 945	215	32	247	Totalt
Andre offentlege spesialbibliotek												
2	2,00	1 172	15	7	1			1 195	17	2	19	DBE
6	5,50	1 419	1 642	196	1 123		39	4 770	323	3 836	4 159	FIDI
3	3,00	4 429		377	178		32	5 023	614	2 107	2 721	FFI
3	2,80	3 254	234	187	225		16	3 917	525	1 932	2 457	IFE
3	3,25	5 657	407	21	12		6	6 103	97	43	140	JV
2	1,50	1 281	12	246	483		26	2 067	116	843	959	MAT
1	1,00	1 150	3 055					4 205	285	418	703	MI
2	1,50	442						442				MRF
5	5,00	96	167	16	372		38	689	72	1 205	1 277	NFI
2	1,80	2 143	662	42	101		21	3 011	140	502	642	NWI
2	2,20	2 249	70	20	19			2 358	32	15	47	NOR
3	3,00	3 128		427	55		28	3 639	150	102	252	NBA
2	2,00	854		61	12		1	928	53	5	58	NFR
3	2,60	1 995	467	531	210		4	3 318	120	405	525	NGU
5	6,00	1 200	300	25	30		10	1 575	210	110	320	NVE
2	1,40			7	1							NINA

	Sørvis- stader	Tal på studentar og tilsette	Økonomi (1 000)				Tilvekst	Bestand				
			Løn og sosiale utgifter	Innkjøp til samlingane	Totale utgifter	Totale inntekter		Periodikatitlar		Bøker og periodika	Data- basar	Total bestand
								Trykte	Elektroniske			
Totalt	336	321 771	536 643	289 689	1 091 297	904 629	546 839	171 433	100 831	19 273 874	3 689	44 807 860
NRK	1	3 500	4 746	1 905	7 499	7 500	1 640	349		121 278	31	121 651
OD	1	350	2 428	1 897	4 325	3	1 500	297	22	18 250	20	18 360
PS	1	230	3 090	1 015	4 105	250	791	9		57 387	6	16 637 939
RR	1	470	680	304	1 648		1 375	315	10	16 500	21	16 857
RTV	1	700	500	423	923		227			3 809		3 809
SSBU	1	230	451	185	701	701	229	79	33	6 831	13	6 856
SFT	1	250	1 200	600	1 850		474	6		20 490	2	20 490
SH	1	500		197	197		220	120		6 965	4	6 965
SSB	1	917	3 500	1 209	6 791	173	5 901	2 320	2	157 871	7	157 871
STB	1	250		575	575		450	157		8 000		20 000
UDI	1	700	670	395	1 070		761	152	2	16 530	5	16 664
VD	1	590		1 334	1 406		3 299	326	3	67 551	11	68 260
Andre	36	2 269	11 961	10 265	23 928	9 421	18 340	5 086	3 062	526 731	866	1 110 960
Totalt	66	21 489	36 199	35 361	78 155	27 088	65 607	14 507	10 698	1 618 798	1 159	19 289 367
Andre private spesialbibliotek												
CMI	1	56	1 200	592	2 442		2 000	606		81 000	3	81 030
EI	1	2	203	32	260	260	35	52		11 138		11 138
FF	2						359	213	108	9 750	20	9 750
FN	1	29	720	80	839		256	102		4 477		4 477
FNI	1		379	349	746		239	199		10 400	3	10 400
GIIN	1	11					241	54		3 951	1	6 055
IDE	1	12	32	54	88	88	370	212		6 285		6 339
IF	1	57	477	385	895	895	1 100	292	152	29 400	5	29 454
IJ	1	26	285	58	357		50	50		4 450		4 450
JB	1	3	912	850	1 777		282	192	4	5 495	4	11 598
KVU	1	24	50	20	70			42		4 000		4 034
NAL	1		1 030	165	1 830	1 830	600	285	15	21 300	20	21 385
NI	1	9		757	757		2 496	18 894	1	190 949	3	226 616
NC	1	1					6	40		3 530		3 530
NBI	1	5	2 159	100	3 635	4 093	3 764	46		63 821		64 432
NIFU	1	63	259	263	561	561	1 220	359	25	11 867	7	11 892
NIVA	1	183		1 059	1 059	5	1 339	369	110	47 068	58	47 068
DNV	1	1 200		960	1 035		113			4 652	6	48 914
NHO	1	180	775	309	1 084			573	1		1	12 449
SI-O	1	200	320	300	1 240	550	1 000	155	60	11 000	13	11 000
SI-U	1	350					127	245	84	22 000	61	22 034
VIN	1	120								60		60
Totalt	23	2 531	8 801	6 333	18 675	8 282	15 597	22 980	560	546 593	205	648 105

Tal på tilsette	Tal på årsverk	Lokale utlån		Fjernlån, innanlandske		Fjernlån, utanlandske		Totalt utlån	Innlån			Totalt
		Original-dokument	Kopiar	Original-dokument	Kopiar	Original-dokument	Kopiar		Original-dokument	Kopiar	Totalt innlån	
1 872	1 581,38	3 156 334	447 951	286 532	98 280	17 145	6 617	4 012 859	154 675	145 601	300 276	Totalt
14	12,50	10 367	12 086	28	31	7	11	22 530	193	503	696	NRK
6	3,10	2 420	1 600	30	300		30	4 380	140	280	420	OD
										1 230	1 230	PS
2	2,50	2 161	85	5				2 251	118	12	130	RR
2	2,00	1 260	100	5	5			1 370				RTV
3	1,87	988	944	7	128		8	2 075	168	462	630	SSBU
3	3,00	380	5 065		41		10	5 496	15	25	40	SFT
2	1,80	641	20	18	20			699	358	520	878	SH
12	10,30	4 625	1	1 209	332	35	1	6 203	346	443	789	SSB
1	1,00								5		5	STB
2	2,00	3 870		81				3 951				UDI
6	5,00	860	576	26	12	3	25	1 502	41	80	121	VD
65	50,84	49 077	17 194	5 519	2 057	241	151	74 239	9 966	10 092	20 058	Andre
164	140,46	107 118	44 702	9 084	5 747	463	822	167 936	14 104	25 172	39 276	Totalt
Andre private spesialbibliotek												
3	2,80	2 000	500	2 074	972	60	20	5 626	780	320	1 100	CMI
2	0,95	1 039						1 039				EI
2	1,40											FF
3	1,02		3 613					3 613				FN
1	1,00								128	140	268	FNI
2	1,50	5 503		150				5 653				GIIN
1	0,10	140						140				IDE
2	1,25	1 576		87	44	6	75	1 788	867	123	990	IF
1	0,50											IJ
3	2,30	193						193	40	40	80	JB
		50						50				KVU
4	2,30	11 000	1 400	4	10	1	4	12 419	5	3	8	NAL
3	1,70	12 759	48 845	368	113	14	5	62 104	37	3	40	NI
1	0,20				5			5		36	36	NC
5	4,90	1 875	183	233				2 291	4	68	72	NBI
2	1,00	855		245	99	7	7	1 213	268	205	473	NIFU
1	1,25		512	10	60	2	50	634	169	551	720	NIVA
4	4,00	985			14		13	1 012	86	619	705	DNV
2	2,00	791	150	36	20			997	50	10	60	NHO
1	1,00	550	200	300	80	30	20	1 180	250	1 550	1 800	SI-O
2	2,00	150	1 190	20	40	5	20	1 425	360	1 890	2 250	SI-U
1	1,00											VIN
46	34,17	39 466	56 593	3 527	1 457	125	214	101 382	3 044	5 558	8 602	Totalt

Forkortinger i fag- og forskningsbiblioteksstatistikken

Nasjonalbiblioteket og universitetsbiblioteka

NB:	Nasjonalbiblioteket
UBO:	Universitetsbiblioteket i Oslo
UBB:	Universitetsbiblioteket i Bergen
UBIT:	Universitetsbiblioteket i Trondheim
UBTØ:	Universitetsbiblioteket i Tromsø
UNIS:	Universitetssenteret på Svalbard Biblioteket

Høgskulebibliotek (private og offentlige)

ATH:	Ansgar teologiske høgskole, Biblioteket
BSH:	Betanien Sykepleierhøgskole, Biblioteket
DH:	Diakonhjemmets høgskolebibliotek
DMMH:	Dronning Mauds Minne Høgskole for førskolelærerutdanning, Biblioteket
FS:	Fjellhaug skoler, Biblioteket
FH:	Forsvarets høgskoles bibliotek
HIS:	Høgskolebiblioteket i Stavanger
HIA:	Høgskolen i Agder Bibliotek-tjenesten, Hovedadministrasjonen
HIAK:	Høgskolen i Akershus Bibliotekets hovedadministrasjon
HIB:	Høgskolen i Bergen Sentraladministrasjonen v/hovedbibliotekar
HIBO:	Høgskolen i Bodø Biblioteket. (Hovedbiblioteket på Mørkved)
HIBU:	Høgskolen i Buskerud Bibliotekets hovedadministrasjon
HIF:	Høgskolen i Finnmark, Biblioteket
HIG:	Høgskolen i Gjøvik Biblioteket
HIH:	Høgskolen i Harstad Lærings-senteret, bibliotek-tjenesten
HIHM:	Høgskolen i Hedmark Bibliotek-tjenesten Fellesadministrasjonen
HIL:	Høgskolen i Lillehammer Biblioteket
HIM:	Høgskolen i Molde Biblioteket
HIN:	Høgskolen i Narvik Biblioteket
HNE:	Høgskolen i Nesna Biblioteket
HINT:	Høgskolen i Nord-Trøndelag Fellesadministrasjonen Hovedbibliotekar
HIO:	Høgskolen i Oslo, Lærings-sentrene
HIST:	Høgskolen i Sør-Trøndelag Bibliotekets hovedadministrasjon

HIT:	Høgskolen i Telemark Bibliotekets hovedadministrasjon
HITØ:	Høgskolen i Tromsø Biblioteket Hovedbibliotekaren
HIVE:	Høgskolen i Vestfold Bibliotekets hovedadministrasjon
HIOF:	Høgskolen i Østfold Hovedbibliotekaren Fellesadministrasjonen
HIALS:	Høgskolen i Ålesund Biblioteket
HSH:	Høgskolen Stord/Haugesund, Bibliotek-tjenesten
HSF:	Høgskolen i Sogn og Fjordane Informasjonstenesta
HVO:	Høgskolen i Volda Biblioteket
KHIB:	Kunsthøgskolen i Bergen
KHIO:	Kunsthøgskolen i Oslo
LDH:	Lovisenberg diakonale høgskole Biblioteket
LK:	Luftkrigsskolen, Biblioteket
MH:	Menighetssøsterhjemmets Høgskole Biblioteket
NITH:	Norges Informasjonsteknologiske Høgskole Bibliotek-tjenesten
NLA LH:	Norsk lærerakademi, Lærerhøgskolen, Biblioteket
PHS:	Politi-høgskolen Biblioteket
RH:	Rogaland Høgskole, biblioteket
SAMI:	Sámi allaskuvla/Samisk høgskole Girjerájus/Biblioteket
SK:	Sjøkrigsskolen Biblioteket

Vitskaplege bibliotek (private og offentlige)

AHO:	Arkitekthøgskolen i Oslo Biblioteket
BI:	Handelshøgskolen BI Bibliotek-tjenesten
MHS:	Misjonshøgskolen, Biblioteket
NHH:	Norges Handelshøgskole Biblioteket
NIH:	Norges idrettshøgskole, Biblioteket
NLH:	Norges landbrukshøgskoles bibliotek
NMH:	Norges musikkhøgskole Biblioteket
NVH:	Norges veterinærhøgskoles bibliotek
NLA:	Norsk lærerakademi, Bachelor- og Masterstudier, Biblioteket
NIP:	Planteforsk, (Norsk institutt for planteforskning) Plantevernet Biblioteket
MF:	Det teologiske menighets-fakultet Biblioteket

Bibliotek på helseinstitusjonar (private og offentlige)

AKER:	Aker Universitetssykehus HF
AHUS:	Akershus Universitetssykehus HF Medisinsk bibliotek

DHS:	Diakonhjemmets sykehus Medisinsk bibliotek
DS:	Dikemark sykehus Medisinsk bibliotek
FK:	Folloklinikken, Biblioteket
FSS:	Førde sentralsykehus, Helse Førde Biblioteket
HFO:	Helse Fonna HF, Haugesund sjukehus Medisinsk bibliotek
HNR:	Helse Nordmøre og Romsdal HF Molde sjukehus Info*senteret
HNT:	Helse Nord-Trøndelag HF Sykehuset Namsos Fagbiblioteket
HST:	Helse Stavanger HF Sentralsjukehuset i Rogaland Medisinsk fagbibliotek
HSM:	Helse Sunnmøre HF Ålesund sjukehus Fagbiblioteket
HSHA:	Hålogalandssykehuset Harstad Biblioteket
MBN:	Modum Bads Nervesanatorium, Fagbiblioteket
DNR:	Det norske radiumhospital HF Medisinsk bibliotek
SSE:	Spesialsykehuset for epilepsi, Medisinsk bibliotek
SAB:	Sykehuset Asker og Bærum HF Divisjon Blakstad sykehus Fagbiblioteket
SBU:	Sykehuset Buskerud HF Medisinsk bibliotek
SV:	Sykehuset i Vestfold HF Fagbiblioteket
SI:	Sykehuset Innlandet HF
ST:	Sykehuset Telemark HF Yrkes- og miljømedisinsk avdeling, Biblioteket
SØ:	Sykehuset Østfold HF, Medisinsk bibliotek
SS:	Sørlandet sykehus HF
UUS:	Ullevål universitetssykehus Medisinsk bibliotek
VS:	Voss sjukehus Fagbiblioteket

Departementsbiblioteka og Stortinget

BFD:	Barne- og familiedepartementet, biblioteket
FID:	Fiskeridepartementet, Biblioteket
FD:	Forsvarsdepartementet, Biblioteket
JD:	Justisdepartementets bibliotek
MD:	Miljøverndepartementet Bibliotek og informasjonssenter
OED:	Olje- og energidepartementet (OED) Biblioteket
SD:	Samferdselsdepartementet, Biblioteket
SF RS:	Statens forvaltningstjeneste Regjeringskvartalets sentralbibliotek
SB:	Stortingsbiblioteket

UD:	Utenriksdepartementet. Dokumentasjonssenter	MRF:	Møre og Romsdal fylkeskommune. Biblioteket i Fylkeshuset	DNV:	Det Norske Veritas AS Biblioteket
NHD:	Nærings- og Handelsdepartementet (NHD) Biblioteket	NFI:	Nasjonalt folkehelseinstitutt Biblioteket	NHO:	Næringslivets Hovedorganisasjon (NHO) Dokumentasjonssenteret. Biblioteket
<i>Museumsbibliotek (private og offentlege)</i>					
AMS:	Arkeologisk museum i Stavanger Biblioteket	NWI:	Nic Waals Institutt. Biblioteket	SI-O:	SINTEF i Oslo Biblioteket
BSM:	Bergens Sjøfartsmuseum Biblioteket	NOR:	NORADs bibliotek	SI-U:	SINTEF Unimed Biblioteket
SF:	De Heibergske Samlinger – Sogn Folkemuseum	NBA:	Norges Banks bibliotek	VIN:	Vinmonopolet A/S Fagbiblioteket
NJM:	Jernbaneverket Norsk Jernbanemuseum Biblioteket	NFR:	Norges forskningsråd Biblioteket		
MSS:	Maihaugen. De Sandvigske Samlinger. Biblioteket	NGU:	Norges geologiske undersøkelse Biblioteket		
MM:	Munch-museets bibliotek	NVE:	Norges vassdrags- og energidirektorat Biblioteket		
MSK:	Museet for samtidskunst Biblioteket	NINA:	Norsk institutt for naturforskning Biblioteket		
NG:	Nasjonalgalleriets bibliotek	NRK:	Norsk rikskringkasting NRK Research Biblioteket		
NM:	Nordlandsmuseet. Biblioteket	OD:	Oljedirektoratet. Biblioteket		
NFIM:	Norges Fiskerimuseum Biblioteket	PS:	Patentstyret. Infoteket		
NFM:	Norsk Folkemuseums bibliotek	RR:	Riksrevisjonen. Biblioteket		
NOM:	Norsk Oljemuseum Biblioteket	RTV:	Rikstrygdeverket, Biblioteket		
NSFM:	Norsk Sjøfartsmuseum Biblioteket	SSBU:	Sogn senter for barne- og ungdomspsykiatri Fagbiblioteket		
NSBM:	Norsk skogbruksmuseum Biblioteket	SFT:	Statens forurensningstilsyn Biblioteket		
NTM:	Norsk teknisk museum Biblioteket	SH:	Statens helsetilsyn Biblioteket		
OB:	Oslo Bymuseum Biblioteket	SSB:	Statistisk sentralbyrås bibliotek og informasjonssenter		
SM:	Stavanger Museum Biblioteket	STB:	Statsbygg Biblioteket		
TØM:	Toten økomuseum, Dokumentasjonssenteret	UD:	Utlendingsdirektoratet. Biblioteket		
VFM:	Valdres Folkemuseum	VD:	Vegdirektoratet. Biblioteket		
VKM:	Vestlandske Kunstindustrimuseum Biblioteket	Andre:	Institusjoner med mindre enn 200 ansatte		
<i>Andre private spesialbibliotek</i>					
<i>Arkiv med bibliotek (private og offentlege)</i>					
AAB:	Arbeiderbevegelsens arkiv og bibliotek	CMI:	Chr. Michelsens institutt Biblioteket		
RA:	Riksarkivet. Biblioteket	EI:	Egede Instituttet. Biblioteket		
SIB:	Statsarkivet i Bergen Biblioteket	FF:	Fiskeriforskning Biblioteket		
SIK:	Statsarkivet i Kristiansand Biblioteket	FN:	FN-sambandet i Norge Biblioteket		
SIS:	Statsarkivet i Stavanger Biblioteket	FNI:	Fridtjof Nansens institutt		
SIT:	Statsarkivet i Trondheim	GIIN:	Goethe-Institut Inter Nationes Tysk kultursenter. Biblioteket		
<i>Andre offentlege spesialbibliotek</i>					
DBE:	Direktoratet for brann- og elsikkerhet Biblioteket	IDE:	Idebankens bibliotek		
FIDI:	Fiskeridirektoratet. Biblioteket	IF:	Institutt for fredsforskning. Biblioteket		
FFI:	Forsvarets forskningsinstitutt Biblioteket	IJ:	Institutt for Journalistikk		
IFE:	Institutt for energiteknikk Biblioteket	JB:	Jotun Bibliotek		
JV:	Jernbaneverket Biblioteket	KVU:	Kvinneuniversitetet. Biblioteket		
MAT:	MATFORSK Biblioteket	NAL:	NALs bibliotek Norske arkitekters landsforbund		
MI:	Meteorologiske institutt Biblioteket	NI:	Nobelinstituttets bibliotek		
		NC:	NORCONSERV. Biblioteket		
		NBI:	Norsk barnebokinstitutt		
		NIFU:	Norsk institutt for studier av forskning og utdanning – NIFU, Biblioteket		
		NIVA:	Norsk institutt for vannforskning (NIVA) Biblioteket		

MUSEUMSSTATISTIKK

I januar 2003 sendte ABM-utvikling ut statistikk skjema til alle musea som var registrerte i ABM-utviklings adresse-register, dvs. over 800 museum og samlingar. Til saman har vi fått inn 515 skjema som omfattar 629 museumsavdelingar. Dei musea som ikkje har svart, er for det meste små, ubemanna museum. Informasjonen som kom inn har vore behandla i Statistisk sentralbyrå, og resultatet ligg føre i dei følgjande tabellane. Nytt i år er ein tabell med nøkkeldata for dei hundre største musea.

Bygningar og samlingar

Norske museum skaffa seg 186 bygningar i 2003. Av desse var 120 frå perioden 1900-1945, medan 43 bygningar var nyare. Til saman var det heile 5 867 verneverdige museumsbygningar ved utgangen av 2003. Dette kjem ikkje minst av at bygdemusea forvaltar ein stor bygningsmasse. Ein del av desse musea blir drivne gjennom frivillig innsats. 139 museum blei drivne av kommunen, medan 285 museum var organiserte som foreining eller stiftelse.

Ved utgangen av 2003 hadde norske museum 27 648 323 gjenstandar og fotografi. Tabell 3 viser talet på gjenstandar pr. 1000 innbyggjar i dei ulike fylka. Den største samlinga har Universitetets naturhistoriske museum og botanisk hage i Oslo, med 7,2 mill. gjenstandar. Diagram 1 viser prosentvis fordeling mellom kunsthistoriske gjenstandar, kulturhistoriske gjenstandar, naturhistoriske gjenstandar og fotografi.

Fotografi står for den største til-

veksten i norske museum. I 2003 hadde musea ein tilvekst på 354 480 fotografi og 301 471 gjenstandar. Mange museum melder om etterslep når det gjeld registreringsarbeid. 10,7 prosent av alle gjenstandane og 32,5 prosent av fotografia er ikkje tilfredsstillande registrert. På spørsmål om museet har tatt i bruk elektronisk programvare for elektronisk registrering av samlinga, svarte 273 museum ja, medan 172 svarte nei.

Besøk

Det var 8,7 mill. besøk i norske museum og samlingar i 2003. Knapt halvparten av dei besøkande betalte inngangspengar. Dei hundre største musea står for 83 prosent av besøket. Diagram 2 viser at besøkstala har auka i desse musea dei siste tre åra.

Det blei registrert 1 661 785 besøk av barn og unge, noko som tilsvarende 19 prosent av totalt besøk. Dette talet er truleg for lågt, då ein del av musea ikkje registrerer korleis besøket fordeler seg mellom barn og vaksne. 832 480 barn og unge deltok i undervisning som var organisert av museet, og dette er ein klar auke i forhold til året før.

Utstillingar

Musea hadde 3 124 utstillingar i 2003. Diagram 3 viser korleis utstillingane fordeler seg mellom basisutstillingar, vandretstillingar og temporære utstillingar. Det blei rapportert 906 temporære utstillingar, noko som viser at det er stor aktivitet i musea.

Årsverk

Totalt blei det lagt ned 3 410 årsverk i norske museum i 2003. Av desse var 2 211 årsverk i faste stillingar. Bruk av mel-lombelse stillingar er omfattande, mest fordi musea treng ekstra bemanning om sommaren. Talet på frivillige årsverk var 245 i 2002 og 302 i 2003. Sjølv om fleire museum har levert skjema i 2003, medfører dette at frivillig og uløna innsats ved musea har gått opp.

Økonomi

Musea sine inntekter kom på 2 199 mill. kr i 2003. Av dette var 1 480 mill. kr løyvingar frå stat, fylkeskommune og kommune. Diagram 4 viser at musea sine eigeninntekter stod for 33 prosent av totale inntekter. Eigeninntekter er billettinntekter, leigeinntekter, gåver, fond, sponsorar med meir. Musea sine utgifter kom totalt på 2 138 mill. kr. Halvparten av utgiftene gjekk til løn og sosiale utgifter. Utgifter til drift av museum per innbyggjar varierer naturleg nok mellom dei ulike fylka. I Østfold brukte musea 112 kr pr. innbyggjar, medan musea i Oslo, medrekna dei to store universitetsmusea, brukte 1 248 kr pr. innbyggjar i 2003.

Sikrings- og bevaringstiltak

Gjennom museumsstatistikken tek ABM-utvikling imot rapportar om brann, branntilløp og tjuveri i musea. Tabellen nedanfor gir ei oversikt over dei tilfella som er registrerte sidan 1999.

	Brann/branntilløp	Tjuveri
1999	17	39
2000	13	42
2001	14	29
2002	10	32
2003	10	35

ABM-utvikling har hatt eit godt samarbeid med Statistisk sentralbyrå om innsamling og databehandling av statistikken. For at statistikken skal vere mest mogleg påliteleg, blir tala kvalitets-sikra av både Statistisk sentralbyrå og ABM-utvikling. Vi har teke kontakt med mange museum i innsamlings-perioden, og har som tidlegare blitt tekne imot på ein hyggeleg og positiv måte. Vi er merksame på at skjemaet berre fangar opp ein liten del av arbeidet og hendingane som skjer i musea, men vi meiner at den etterfølgjande statistikken gir et verdfullt bilete av det mang-faldige norske museumslandskapet. Ikkje minst gjennom denne statistikk-publikasjonen kan vi rette ei takk til alle som har medverka til statistikken ved å svare på skjemaet.

Museumsstatistikken for 2003 vitnar om stor aktivitet i det norske museums-landskapet. For at tala som blir presen-terte skal spegle musea sine aktivitetar og ressursar så korrekt som mulig, legg både ABM-utvikling og Statistisk sentral-byrå vekt på å kvalitetssikre materialet. Takka vere informasjon som kjem inn gjennom statistikken kan ABM-utvik-ling halde seg orientert om musea sin aktivitet og vere vidareformidlar av slik informasjon. Vi håpar dei følgjande tabellane kan vere ei interessant tilbake-melding for alle som arbeider til beste for norske museum og samlingar.

Gjenstandar og fotografi 2003

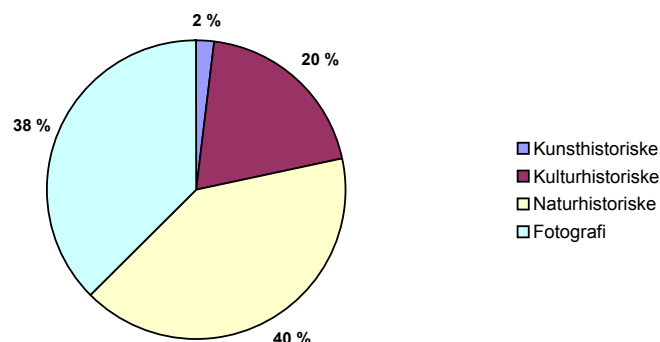

Dei 100 største musea - besøk i tusen 2001-2003

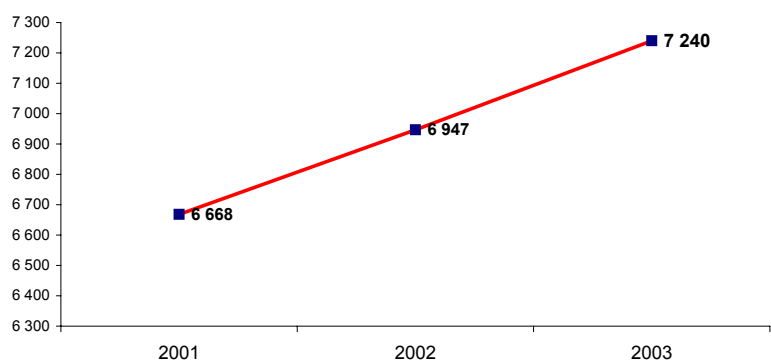

Tal på utstillingar 2003

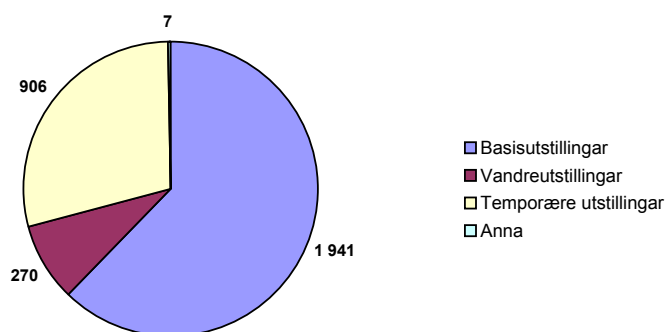

Inntektskjelder 2003

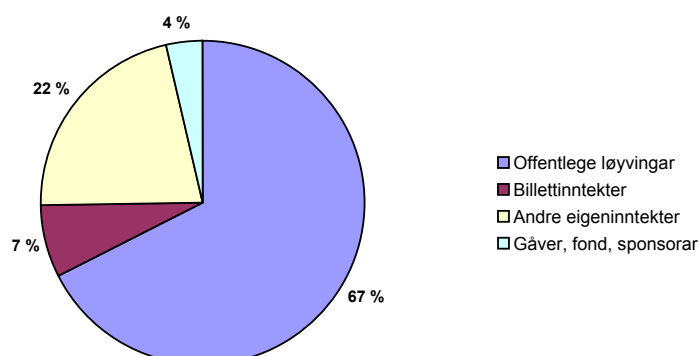

Tabell 1. Administrativt ansvar og forvaltningsmessig tilknytning

	Tal på einingar	Har institusjonen ansvar for andre einingar?			Forvaltningsmessig tilknytning				
		Ikkje oppgitt	Ja	Nei	Ikkje oppgitt	Stat	Fylkes-kommune	Kommune	Utan offentlig tilskot
Type museum									
Kunst- og kunstindustri	39	5	2	32	3	14	5	13	4
Kulturhistorisk	403	32	62	309	12	64	94	185	48
Naturhistorisk	9	-	1	8	-	3	1	2	3
Blanda kultur- og naturhistorisk	64	5	13	46	3	17	12	25	7
Fylke									
Østfold	22	3	7	12	1	1	7	13	-
Akershus	29	3	5	21	-	7	8	11	3
Oslo	41	7	3	31	1	21	1	8	10
Hedmark	32	1	5	26	1	5	11	11	4
Oppland	22	1	9	12	1	5	6	5	5
Buskerud	23	4	2	17	2	2	7	11	1
Vestfold	16	-	3	13	-	3	3	7	3
Telemark	18	2	2	14	-	4	2	10	2
Aust-Agder	20	2	3	15	-	2	1	15	2
Vest-Agder	24	1	3	20	-	3	4	15	2
Rogaland	42	6	3	33	-	6	6	24	6
Hordaland	53	3	11	39	3	10	15	20	5
Sogn og Fjordane	14	-	2	12	-	2	6	2	4
Møre og Romsdal	30	3	4	23	2	3	12	8	5
Sør-Trøndelag	35	4	4	27	4	6	3	18	4
Nord-Trøndelag	26	-	2	24	1	3	7	14	1
Nordland	36	1	5	30	1	7	8	15	5
Troms	13	-	5	8	-	4	3	6	-
Finmark	16	1	-	15	1	3	2	10	-
Svalbard	3	-	-	3	-	1	-	2	-
I alt	515	42	78	395	18	98	112	225	62

Tabell 2. Selskapsform

	Tal på einingar	Ikkje oppgitt selskapsform	Foreining	Stiftelse	Samvirke /andelslag	Aksje-selskap	Ansvarleg selskap	Eineiegar-føretak	Statlig verksemd	Fylkes-komm. verksemd	Komm. verksemd	Anna
Type museum												
Kunst- og kunstindustri	39	1	1	21	-	2	-	-	-	3	11	-
Kulturhistorisk	403	20	73	151	1	5	3	8	17	3	112	10
Naturhistorisk	9	1	-	3	-	1	-	-	1	-	2	1
Blanda kultur- og naturhistorisk	64	2	10	26	-	1	-	1	5	-	14	5
Fylke												
Østfold	22	-	5	7	-	-	-	-	-	1	7	2
Akershus	29	3	3	10	1	-	-	-	2	1	7	2
Oslo	41	2	3	21	-	-	-	2	8	-	5	-
Hedmark	32	1	10	12	-	-	1	-	2	-	6	-
Oppland	22	-	5	10	-	1	-	-	2	-	3	1
Buskerud	23	2	2	13	-	-	-	-	-	-	6	-
Vestfold	16	1	3	4	-	1	-	-	1	1	5	-
Telemark	18	-	5	9	-	-	-	1	-	-	3	-
Aust-Agder	20	3	2	8	-	-	1	1	-	-	4	1
Vest-Agder	24	-	-	10	-	1	-	1	-	-	11	1
Rogaland	42	2	4	15	-	-	1	2	2	-	15	1
Hordaland	53	2	7	25	-	-	-	1	1	-	15	2
Sogn og Fjordane	14	-	5	5	-	-	-	1	-	1	2	-
Møre og Romsdal	30	1	6	12	-	-	-	-	1	-	8	2
Sør-Trøndelag	35	1	8	12	-	-	-	-	3	-	9	2
Nord-Trøndelag	26	3	6	6	-	1	-	-	-	1	8	1
Nordland	36	3	8	12	-	4	-	-	-	-	9	-
Troms	13	-	1	7	-	-	-	-	1	-	3	1
Finnmark	16	-	1	3	-	-	-	-	-	1	11	-
Svalbard	3	-	-	-	-	1	-	-	-	-	2	-
I alt	515	24	84	201	1	9	3	9	23	6	139	16

Tabell 3. Storleik og omfang på samlingane

	Tal på einingar	Innbyggjartal	Kunsthistoriske gjenstandar							
			Gjenstandar pr. 1000 innb.	I alt ved utgangen av 2003	Tilvekst i 2003	Ikkje tilfredsst. reg. materiale pr. 31.12	Auke i ikkje tilfredsst. reg. materiale	Reduksjon i ikkje tilfredsst. reg. materiale	Nyinnsamla materiale frå perioden 1900-1945	Nyinnsamla materiale frå perioden 1946-
Type museum										
Kunst- og kunstindustri	39			468 897	9 381	107 082	-	99 938	2 916	6 427
Kulturhistorisk	403			81 070	343	9 955	369	1 895	623	243
Naturhistorisk	9			-	-	-	-	-	-	-
Blanda kultur- og naturhistorisk	64			9 620	300	3 555	230	-	285	300
Fylke										
Østfold	22	255 122	19,65	5 014	9	50	-	-	150	51
Akershus	29	483 283	23,35	11 285	2	3 900	-	1 000	191	-
Oslo	41	517 401	842,10	435 703	9 027	103 281	-	99 038	2 917	6 077
Hedmark	32	188 281	1,77	333	-	50	-	-	3	-
Oppland	22	183 582	9,42	1 729	7	18	4	-	-	2
Buskerud	23	241 371	4,47	1 079	87	131	-	1	1	48
Vestfold	16	218 171	2,49	544	39	-	-	-	-	-
Telemark	18	165 855	23,01	3 816	122	170	70	-	80	39
Aust-Agder	20	103 195	74,63	7 701	13	1 215	10	-	-	-
Vest-Agder	24	159 219	13,42	2 137	24	833	30	-	-	-
Rogaland	42	385 020	31,89	12 280	171	5 031	11	1 050	130	405
Hordaland	53	441 660	81,38	35 942	373	785	473	644	352	150
Sogn og Fjordane	14	107 274	57,53	6 171	26	4 622	-	-	-	26
Møre og Romsdal	30	244 309	0,11	27	-	27	-	-	-	-
Sør-Trøndelag	35	268 188	13,21	3 542	1	74	1	100	-	150
Nord-Trøndelag	26	127 610	16,14	2 059	43	-	-	-	-	22
Nordland	36	236 950	0,65	154	-	-	-	-	-	-
Troms	13	152 247	180,57	27 491	80	-	-	-	-	-
Finnmark	16	73 514	5,78	425	-	405	-	-	-	-
Svalbard	3	-	-	2 155	-	-	-	-	-	-
I alt	515	4 552 252	122,93	559 587	10 024	120 592	599	101 833	3 824	6 970

Tabell 3. Storleik og omfang på samlingane

	Tal på einingar	Innbyggjartal	Kulturhistoriske gjenstandar							
			Gjenstandar pr. 1000 innb.	I alt ved utgangen av 2003	Tilvekst i 2003	Ikkje tilfredsst. reg. materiale pr. 31.12	Auke i ikkje tilfredsst. reg. materiale	Reduksjon i ikkje tilfredsst. reg. materiale	Nyinnsamla materiale frå perioden 1900-1945	Nyinnsamla materiale frå perioden 1946-
Type museum										
Kunst- og kunstindustri	39			6 548	24	3	-	-	1	19
Kulturhistorisk	403			4 112 355	145 742	773 798	58 139	36 992	12 439	17 912
Naturhistorisk	9			-	-	-	-	-	-	-
Blanda kultur- og naturhistorisk	64			1 287 826	26 479	64 063	1 448	2 340	1 456	1 358
Fylke										
Østfold	22	255 122	386,75	98 669	1 248	38 083	140	335	427	377
Akershus	29	483 283	187,84	90 781	863	34 467	-	2 128	102	90
Oslo	41	517 401	3 779,15	1 955 338	100 009	93 886	20 678	2 586	989	4 362
Hedmark	32	188 281	920,72	173 354	1 351	37 879	480	1 021	667	762
Oppland	22	183 582	973,43	178 704	11 410	38 455	1 067	786	201	510
Buskerud	23	241 371	590,53	142 538	3 210	18 325	418	427	368	243
Vestfold	16	218 171	351,68	76 727	2 687	24 422	1 478	4 160	1 789	1 043
Telemark	18	165 855	660,94	109 621	1 242	15 585	360	794	550	492
Aust-Agder	20	103 195	836,49	86 322	804	20 919	380	316	202	372
Vest-Agder	24	159 219	488,65	77 802	792	28 876	463	824	201	285
Rogaland	42	385 020	471,64	181 592	2 105	63 749	955	3 371	604	807
Hordaland	53	441 660	903,51	399 044	13 262	149 062	1 511	2 736	346	925
Sogn og Fjordane	14	107 274	794,08	85 184	944	25 765	550	683	92	183
Møre og Romsdal	30	244 309	738,27	180 366	2 947	87 342	936	12 701	643	1 428
Sør-Trøndelag	35	268 188	1 831,43	491 167	5 456	72 134	3 765	577	3 855	1 015
Nord-Trøndelag	26	127 610	851,59	108 672	2 603	13 991	452	748	2 010	705
Nordland	36	236 950	755,01	178 900	2 396	37 028	8 307	3 178	423	1 346
Troms	13	152 247	4 898,63	745 802	13 137	19 614	12 860	740	343	1 179
Finmark	16	73 514	620,24	45 596	5 779	17 182	4 777	1 221	84	3 165
Svalbard	3	0		550	-	1 100	10	-	-	-
I alt	515	4 552 252	1 187,70	5 406 729	172 245	837 864	59 587	39 332	13 896	19 289

Tabell 3. Storleik og omfang på samlingane

	Tal på einingar	Innbyggjartal	Naturhistoriske gjenstandar								
			Gjenstandar pr. 1000 innb.	I alt ved utgangen av 2003	Tilvekst i 2003	Ikkje tilfredsst. reg. materiale pr. 31.12	Auke i ikkje tilfredsst. reg. materiale	Reduksjon i ikkje tilfredsst. reg. materiale	Nyinnsamla materiale frå perioden 1900-1945	Nyinn-samla materiale frå 1946-	
Type museum											
Kunst- og kunstindustri	39			-	-	-	-	-	-	-	-
Kulturhistorisk	403			18 276	1 102	2 362	3	-	-	-	-
Naturhistorisk	9			7 336 897	38 608	5 910	-	2 900	-	-	-
Blanda kultur- og naturhistorisk	64			3 945 109	79 492	882 984	30	275 257	-	-	-
Fylke											
Østfold	22	255 122	4,24	1 081	1	-	-	-	-	-	-
Akershus	29	483 283	0,52	252	-	100	-	-	-	-	-
Oslo	41	517 401	14 001,85	7 244 573	34 633	1 000	-	-	-	-	-
Hedmark	32	188 281	7,97	1 500	-	106	-	-	-	-	-
Oppland	22	183 582	0,11	20	-	-	-	-	-	-	-
Buskerud	23	241 371	30,17	7 282	240	3 600	-	17	-	-	-
Vestfold	16	218 171	2,31	504	4	-	-	-	-	-	-
Telemark	18	165 855	4,84	803	-	303	3	-	-	-	-
Aust-Agder	20	103 195	98,11	10 124	68	3 014	-	82	-	-	-
Vest-Agder	24	159 219	520,49	82 872	3 284	5 200	-	2 200	-	-	-
Rogaland	42	385 020	36,60	14 091	152	3 246	-	300	-	-	-
Hordaland	53	441 660	4 475,88	1 976 818	30 341	101 600	-	79 189	-	-	-
Sogn og Fjordane	14	107 274	80,54	8 640	1 034	450	30	-	-	-	-
Møre og Romsdal	30	244 309	11,44	2 795	50	10	-	-	-	-	-
Sør-Trøndelag	35	268 188	5 571,54	1 494 221	25 863	770 133	-	196 339	-	-	-
Nord-Trøndelag	26	127 610	0,72	92	-	-	-	-	-	-	-
Nordland	36	236 950	64,36	15 249	161	1 600	-	-	-	-	-
Troms	13	152 247	2 873,43	437 471	23 367	792	-	30	-	-	-
Finnmark	16	73 514	20,87	1 534	4	72	-	-	-	-	-
Svalbard	3	0		360	-	30	-	-	-	-	-
I alt	515	4 552 252	2 482,35	11 300 282	119 202	891 256	33	278 157	-	-	-

Tabell 3. Storleik og omfang på samlingane

	Tal på einingar	Innbyggjartal	Fotografi							
			Fotografi pr. 1000 innb.	I alt ved utgangen av 2003	Tilvekst i 2003	Ikkje tilfredsst. reg. materiale pr. 31.12	Auke i ikkje tilfredsst. reg. materiale	Reduksjon i ikkje tilfredsst. reg. materiale	Nyinnsamla materiale frå perioden 1900-1945	Nyinnsamla materiale frå 1946-
Type museum										
Kunst- og kunstindustri	39			350 267	17 821	285 986	-	283	2 579	9 083
Kulturhistorisk	403			7 884 370	282 334	2 420 666	160 723	38 307	40 942	126 182
Naturhistorisk	9			-	-	-	-	-	-	-
Blanda kultur- og naturhistorisk	64			2 147 115	54 325	668 832	15 626	17 730	11 813	25 989
Fylke										
Østfold	22	255 122	1484,65	378 766	24 900	227 405	29 458	2 000	1 402	23 500
Akershus	29	483 283	731,38	353 463	37 300	81 050	37 000	2 000	-	300
Oslo	41	517 401	3056,48	1 581 427	19 484	672 703	4 152	6 183	220	702
Hedmark	32	188 281	9235,95	1 738 954	43 247	273 601	45 171	1 889	2 345	39 755
Oppland	22	183 582	5964,29	1 094 936	114 611	281 787	5	18 929	35 474	49 379
Buskerud	23	241 371	992,45	239 548	14 822	37 001	5 001	1 530	85	5 136
Vestfold	16	218 171	6885,62	1 502 242	15 817	906 144	3 472	620	3 475	11 837
Telemark	18	165 855	2126,95	352 766	646	80 389	350	5 994	491	72
Aust-Agder	20	103 195	624,27	64 422	9 346	24 829	9 295	-	50	20
Vest-Agder	24	159 219	1291,13	205 572	4 114	38 553	521	-	3 111	963
Rogaland	42	385 020	1612,79	620 957	20 102	219 751	13 141	3 445	2 145	17 049
Hordaland	53	441 660	874,86	386 389	3 703	77 726	356	1 184	500	903
Sogn og Fjordane	14	107 274	522,45	56 045	3 520	22 300	3 020	-	3 000	520
Møre og Romsdal	30	244 309	1519,35	371 190	1 215	230 179	1 415	-	-	610
Sør-Trøndelag	35	268 188	561,25	150 521	7 641	6 370	299	-	83	124
Nord-Trøndelag	26	127 610	2016,31	257 301	3 587	13 560	468	2 187	51	2 123
Nordland	36	236 950	1923,82	455 848	5 893	89 305	2 004	4 449	1 140	1 075
Troms	13	152 247	2984,59	454 395	8 804	52 329	17 500	4 410	1 559	3 324
Finnmark	16	73 514	1578,07	116 010	15 328	39 852	3 521	1 500	203	3 862
Svalbard	3	-	-	1 000	400	650	200	-	-	-
I alt	515	4 552 252	2280,57	10 381 725	354 480	3 375 484	176 349	56 320	55 334	161 254

Tabell 3. Storleik og omfang på samlingane

	Tal på einingar	Verneverdige bygningar		Nye bygningar skaffa i 2003	Av dette bygningar frå 1900-45	Bygningar frå 1946-
		Totalt	Oppmålte			
Type museum						
Kunst- og kunstindustri	39	124	27	2	2	-
Kulturhistorisk	403	5 007	2 682	144	86	37
Naturhistorisk	9	8	8	-	-	-
Blanda kultur- og naturhistorisk	64	728	345	40	32	6
Fylke						
Østfold	22	161	116	2	1	-
Akershus	29	234	204	3	3	-
Oslo	41	227	194	4	1	-
Hedmark	32	723	308	63	33	30
Oppland	22	588	277	9	4	5
Buskerud	23	410	224	3	1	-
Vestfold	16	47	32	1	1	-
Telemark	18	246	121	1	1	-
Aust-Agder	20	112	71	2	1	1
Vest-Agder	24	132	80	2	2	-
Rogaland	42	825	98	1	1	-
Hordaland	53	470	281	13	11	1
Sogn og Fjordane	14	185	154	2	-	1
Møre og Romsdal	30	297	128	7	6	-
Sør-Trøndelag	35	379	270	9	1	-
Nord-Trøndelag	26	238	143	8	-	2
Nordland	36	324	218	5	4	3
Troms	13	146	45	23	22	-
Finnmark	16	94	70	2	1	-
Svalbard	3	29	28	26	26	-
I alt	515	5 867	3 062	186	120	43

Tabell 4. Innsamlings- og forskingsplanar

	Tal på einingar	Har inst. tiltaksplanar for å komme å jour med katalogiseringa?		Har inst. tatt i bruk programvare for elektronisk reg. av samlingane?		Har institusjonen vedtekne planar for forskning?		Har institusjonen vedtekne planar for innsamling?		Tilvekst som er i samsvar med planar for innsamling
		Ja	Nei	Ja	Nei	Ja	Nei	Ja	Nei	
Type museum										
Kunst- og kunstindustri	39	21	3	20	9	11	26	12	24	20 116
Kulturhistorisk	403	215	130	218	139	93	286	116	275	50 508
Naturhistorisk	9	2	2	3	3	3	6	3	6	3 000
Blanda kultur- og naturhistorisk	64	32	20	32	21	16	46	17	42	14 741
Fylke										
Østfold	22	15	5	12	8	5	15	7	12	23 328
Akershus	29	19	7	18	8	5	21	8	21	5 217
Oslo	41	23	8	27	8	15	24	12	27	10 779
Hedmark	32	21	5	17	8	9	21	9	22	484
Oppland	22	13	4	12	7	5	17	7	15	312
Buskerud	23	10	9	7	9	5	17	6	15	5 839
Vestfold	16	8	5	10	5	2	12	4	12	11 943
Telemark	18	10	4	14	3	3	14	6	12	600
Aust-Agder	20	11	4	11	4	1	15	4	14	7 061
Vest-Agder	24	12	6	13	7	5	19	4	19	3 500
Rogaland	42	13	21	16	17	7	33	10	30	1 648
Hordaland	53	30	14	24	23	20	33	18	34	4 544
Sogn og Fjordane	14	8	3	5	6	2	11	2	12	72
Møre og Romsdal	30	10	14	10	18	3	27	8	21	3 485
Sør-Trøndelag	35	14	16	19	10	9	19	11	19	1 903
Nord-Trøndelag	26	12	12	11	14	5	21	6	20	45
Nordland	36	20	12	24	9	9	26	11	25	1 759
Troms	13	9	1	8	4	8	5	10	3	4 726
Finnmark	16	10	4	14	2	5	11	4	12	1 120
Svalbard	3	2	1	1	2	-	3	1	2	-
I alt	515	270	155	273	172	123	364	148	347	88 365

Tabell 5. Besøk

	Tal på einingar	Innbyggjartal	Besøk pr. innb.	Museum som var ope for publikum i 2003	Tal på opningstimar i 2003	Besøk		Kva teljingane er baserte på		
						I alt	Betalende	Billettsal	Andre reg.	Overslag
Type museum										
Kunst- og kunstindustri	39			38	39 739	1 160 199	261 037	29	22	7
Kulturhistorisk	403			395	284 506	5 749 945	2 924 189	256	248	130
Naturhistorisk	9			9	23 710	795 735	277 344	7	4	3
Blanda kultur- og naturhistorisk	64			62	62 640	1 012 863	628 374	42	35	24
Fylke										
Østfold	22	255 122	0,32	21	14 559	82 725	32 236	8	10	9
Akershus	29	483 283	0,63	28	12 279	302 910	71 469	12	15	14
Oslo	41	517 401	6,80	41	40 094	3 517 032	1 441 742	28	25	5
Hedmark	32	188 281	1,50	32	15 512	282 202	180 066	30	21	11
Oppland	22	183 582	2,13	21	29 682	390 162	233 407	16	14	5
Buskerud	23	241 371	1,16	23	14 980	280 757	204 858	19	14	6
Vestfold	16	218 171	0,71	16	12 158	155 679	64 707	9	14	2
Telemark	18	165 855	1,07	18	11 467	178 044	91 240	14	11	5
Aust-Agder	20	103 195	0,65	20	10 026	67 303	32 204	9	19	5
Vest-Agder	24	159 219	0,88	24	11 372	139 799	66 982	16	15	4
Rogaland	42	385 020	0,85	40	25 718	328 647	163 948	23	18	13
Hordaland	53	441 660	1,76	52	38 692	776 243	411 076	37	30	16
Sogn og Fjordane	14	107 274	1,56	13	16 438	167 855	84 239	11	9	3
Møre og Romsdal	30	244 309	1,03	29	31 868	252 206	159 639	19	18	12
Sør-Trøndelag	35	268 188	3,29	35	23 978	882 243	189 411	16	20	13
Nord-Trøndelag	26	127 610	1,79	25	14 361	228 401	141 336	13	12	17
Nordland	36	236 950	1,49	35	34 346	354 020	279 010	30	19	16
Troms	13	152 247	1,14	12	20 824	172 928	128 754	8	10	4
Finnmark	16	73 514	1,79	16	21 321	131 298	92 165	14	13	3
Svalbard	3	0		3	10 920	28 288	22 455	2	2	1
I alt	515	4 552 252	1,92	504	410 595	8 718 742	4 090 944	334	309	164

Tabell 5. Besøk

	Tal på einingar	Enkeltbesøk			Personar i grupper			Registrering av besøkande etter språk/nasjonalitet		
		I alt	Barn og unge	Vaksne	I alt	Barn og unge	Vaksne	Ikkje oppgitt	Ja	Nei
Type museum										
Kunst- og kunstindustri	39	877 212	63 921	376 090	174 458	113 952	58 517	5	-	34
Kulturhistorisk	403	2 532 275	471 957	1 893 756	1 653 586	601 512	1 027 583	25	63	315
Naturhistorisk	9	631 643	70 872	172 153	128 792	20 703	47 744	-	1	8
Blanda kultur- og naturhistorisk	64	596 292	169 136	385 783	407 643	149 732	256 911	7	18	39
Fylke										
Østfold	22	60 424	13 118	46 766	22 051	11 603	10 448	5	1	16
Akershus	29	187 482	28 572	129 599	114 689	49 522	65 167	2	3	24
Oslo	41	1 896 926	218 254	867 234	829 116	246 371	520 411	2	-	39
Hedmark	32	157 742	32 193	123 922	92 378	50 424	41 832	1	7	24
Oppland	22	258 904	56 720	175 066	81 791	17 797	63 113	3	9	10
Buskerud	23	146 576	27 391	119 185	96 197	43 799	52 398	2	2	19
Vestfold	16	87 686	25 580	62 006	48 793	31 780	17 013	1	1	14
Telemark	18	76 164	18 573	53 591	49 362	29 741	19 621	1	1	16
Aust-Agder	20	33 183	5 272	19 325	19 365	11 251	8 028	1	5	14
Vest-Agder	24	89 157	26 339	52 159	50 642	32 387	13 582	1	7	16
Rogaland	42	178 776	50 516	114 786	134 422	66 073	53 665	6	3	33
Hordaland	53	513 579	95 765	413 114	233 424	86 349	145 930	5	6	42
Sogn og Fjordane	14	70 636	15 652	54 984	61 919	25 010	36 909	1	2	11
Møre og Romsdal	30	151 649	38 467	112 412	75 606	32 282	41 029	1	5	24
Sør-Trøndelag	35	241 555	50 261	141 914	177 769	74 205	103 394	-	5	30
Nord-Trøndelag	26	63 640	12 368	48 152	19 174	9 882	9 292	3	4	19
Nordland	36	234 815	29 261	136 792	113 795	33 966	79 676	1	9	26
Troms	13	90 724	20 814	69 741	82 204	18 157	62 765	-	2	11
Finnmark	16	79 288	10 113	69 175	52 010	15 160	36 850	1	10	5
Svalbard	3	18 516	657	17 859	9 772	140	9 632	-	-	3
I alt	515	4 637 422	775 886	2 827 782	2 364 479	885 899	1 390 755	37	82	396

Tabell 6. Utstillinger og opne verneverdige bygningar

	Tal på einingar	Opne verneverdige bygningar		Utstillinger					
		I alt	Nye	I alt	Basisutstillinger		Vandreutstillinger		Temporære utstillinger
					I alt	Nye	I alt	Nye	
Type museum									
Kunst- og kunstindustri	39	17	-	296	45	3	59	13	192
Kulturhistorisk	403	2 236	20	2 187	1 441	59	170	86	569
Naturhistorisk	9	5	1	126	86	-	8	4	32
Blanda kultur- og naturhistorisk	64	409	-	515	369	25	33	19	113
Fylke									
Østfold	22	107	-	101	58	9	7	4	34
Akershus	29	137	-	148	80	4	13	3	55
Oslo	41	41	-	332	165	9	28	6	139
Hedmark	32	262	-	137	78	6	19	6	35
Oppland	22	225	2	165	119	5	11	6	35
Buskerud	23	195	-	162	108	3	14	8	40
Vestfold	16	26	3	97	65	8	5	5	27
Telemark	18	135	2	129	103	3	4	4	22
Aust-Agder	20	60	-	97	78	1	2	2	17
Vest-Agder	24	80	-	125	70	2	18	11	37
Rogaland	42	137	2	179	88	4	12	3	79
Hordaland	53	257	1	287	185	6	20	10	82
Sogn og Fjordane	14	85	3	132	90	-	11	4	31
Møre og Romsdal	30	185	3	179	133	2	9	7	37
Sør-Trøndelag	35	214	1	152	99	2	19	8	34
Nord-Trøndelag	26	138	-	143	69	4	10	3	64
Nordland	36	218	-	317	227	5	20	10	70
Troms	13	107	-	125	68	10	28	4	29
Finmark	16	52	4	99	49	4	20	18	30
Svalbard	3	6	-	18	9	-	-	-	9
I alt	515	2 667	21	3 124	1 941	87	270	122	906

Tabell 7. Pedagogisk verksemd og særskilte tiltak

	Tal på einingar	Detteke i organisert undervisning eller særskilde tiltak		Langtidsplan for formidlingstiltak retta mot barn og unge			Planar for korleis kulturhistorie og naturhistorie kan samlast i formidlingstiltak		
		Personar i alt	Barn og unge	Ikkje oppgitt	Ja	Nei	Ikkje oppgitt	Ja	Nei
Type museum									
Kunst- og kunstindustri	39	139 130	120 228	5	18	16	10	4	25
Kulturhistorisk	403	710 682	534 413	45	151	207	58	72	273
Naturhistorisk	9	17 163	54 189	-	4	5	-	5	4
Blanda kultur- og naturhistorisk	64	152 482	123 650	9	26	29	7	24	33
Fylke									
Østfold	22	14 574	11 953	3	7	12	5	4	13
Akershus	29	54 826	31 007	3	12	14	4	5	20
Oslo	41	231 058	239 272	8	17	16	8	4	29
Hedmark	32	42 662	38 166	6	11	15	6	6	20
Oppland	22	34 829	25 301	3	7	12	2	4	16
Buskerud	23	41 543	35 016	3	11	9	4	7	12
Vestfold	16	43 910	39 327	3	6	7	4	3	9
Telemark	18	22 934	29 964	-	7	11	2	2	14
Aust-Agder	20	12 997	9 334	3	9	8	4	5	11
Vest-Agder	24	26 844	24 992	2	8	14	2	7	15
Rogaland	42	72 486	67 984	3	12	27	5	6	31
Hordaland	53	134 839	89 126	5	22	26	10	14	29
Sogn og Fjordane	14	33 947	28 338	1	5	8	1	7	6
Møre og Romsdal	30	39 070	31 385	4	11	15	3	7	20
Sør-Trøndelag	35	96 287	60 036	4	13	18	5	8	22
Nord-Trøndelag	26	35 993	25 176	3	9	14	3	3	20
Nordland	36	34 137	23 329	3	16	17	4	6	26
Troms	13	7 538	8 019	1	8	4	1	4	8
Finnmark	16	38 845	14 617	1	7	8	2	2	12
Svalbard	3	138	138	-	1	2	-	1	2
I alt	515	1 019 457	832 480	59	199	257	75	105	335

Tabell 8. Årsverk 2003

	Tal på einingar	Tal på årsverk								Personalutviklingsplanar		
		Faste stillingar i alt	Midlertidig tilsette	Arbeidsmarknads-tiltak	Lærlingar	Sivilarbeidarar	Løna personale i alt	Tal på frivillige årsverk	Årsverk i 2003 i alt	Ikkje oppgitt	Ja	Nei
Type museum												
Kunst- og kunstindustri	39	252,1	36,3	3,0	1,2	10,0	302,6	5,2	308,3	3	15	21
Kulturhistorisk	403	1 394,5	455,1	77,3	23,3	44,5	1 998,2	258,9	2 254,9	28	109	266
Naturhistorisk	9	130,2	48,1	4,3	2,0	1,3	185,9	1,0	186,9	1	5	3
Blanda kultur- og naturhistorisk	64	434,2	143,0	28,8	4,7	12,7	623,5	37,2	660,7	5	13	46
Fylke												
Østfold	22	41,3	11,7	7,0	1,5	2,3	63,8	25,7	89,5	1	6	15
Akershus	29	80,7	16,9	2,3	-	3,4	103,3	19,7	123,0	1	8	20
Oslo	41	595,5	153,9	7,9	4,0	23,2	784,5	25,9	810,4	5	10	26
Hedmark	32	90,0	45,6	6,2	1,7	2,6	146,1	22,5	168,6	4	9	19
Oppland	22	132,2	32,9	7,4	0,5	2,5	175,5	13,0	188,5	-	4	18
Buskerud	23	69,4	43,1	2,2	0,3	1,2	116,2	17,1	133,6	2	8	13
Vestfold	16	48,9	23,5	0,8	-	1,5	74,9	24,0	98,9	-	4	12
Telemark	18	35,5	16,8	3,7	-	0,7	56,7	11,9	68,6	-	6	12
Aust-Agder	20	20,6	6,0	0,2	-	0,5	27,5	4,2	31,7	2	3	15
Vest-Agder	24	83,3	4,3	2,6	1,0	3,3	94,8	11,5	106,2	2	5	17
Rogaland	42	152,5	36,2	3,4	3,0	9,7	204,9	28,7	233,6	5	7	30
Hordaland	53	257,2	79,1	16,8	8,7	5,0	367,1	16,0	383,1	4	21	28
Sogn og Fjordane	14	37,6	17,4	1,0	-	2,0	58,0	1,3	59,5	-	9	5
Møre og Romsdal	30	67,3	13,7	8,3	4,0	1,0	94,3	16,6	110,9	1	4	25
Sør-Trøndelag	35	206,9	67,3	9,4	3,8	3,0	290,7	17,6	308,3	7	7	21
Nord-Trøndelag	26	61,0	26,4	3,2	1,0	1,0	92,6	17,7	110,3	1	5	20
Nordland	36	82,2	31,8	19,7	-	4,3	138,0	22,1	160,1	2	14	20
Troms	13	104,3	35,9	9,5	1,7	-	153,5	4,0	155,4	-	5	8
Finnmark	16	43,6	18,8	1,8	-	0,3	64,5	2,5	67,0	-	5	11
Svalbard	3	1,0	1,2	-	-	1,0	3,3	0,3	3,6	-	2	1
I alt	515	2 211,0	682,5	113,4	31,2	68,5	3 110,2	302,3	3 410,8	37	142	336

Tabell 9. Sikrings- og bevaringstiltak

	Tal på einingar	Tal på inst. som har vedteke sikringsplan		Tal på inst. som har vedteke bevaringsplan		Tal på inst. som har reg. brann/branntilløp		Tal på inst. som har reg. tjuveri/forsøk på tjuveri	
Type museum									
Kunst- og kunstindustri	39	22	(5)	14	(9)	2	(1)	4	(1)
Kulturhistorisk	403	202	(21)	119	(33)	6	(9)	25	(10)
Naturhistorisk	9	6	(1)	2	(-)	1	(1)	2	(-)
Blanda kultur- og naturhistorisk	64	30	(7)	17	(10)	1	(2)	4	(2)
Fylke									
Østfold	22	12	(2)	8	(4)	-	(1)	1	(1)
Akershus	29	16	(-)	9	(2)	3	(1)	-	(1)
Oslo	41	22	(6)	9	(10)	4	(1)	6	(2)
Hedmark	32	14	(2)	7	(4)	-	(3)	1	(3)
Oppland	22	12	(-)	4	(1)	1	(-)	1	(1)
Buskerud	23	15	(-)	7	(2)	1	(-)	2	(-)
Vestfold	16	8	(1)	5	(1)	-	(-)	2	(-)
Telemark	18	12	(-)	5	(-)	-	(-)	1	(-)
Aust-Agder	20	10	(3)	5	(5)	-	(2)	2	(2)
Vest-Agder	24	12	(3)	8	(3)	-	(-)	2	(-)
Rogaland	42	22	(3)	13	(3)	-	(1)	2	(1)
Hordaland	53	26	(6)	17	(8)	-	(3)	6	(1)
Sogn og Fjordane	14	6	(-)	5	(-)	-	(-)	-	(-)
Møre og Romsdal	30	13	(2)	7	(3)	-	(-)	2	(-)
Sør-Trøndelag	35	20	(2)	16	(2)	1	(1)	2	(1)
Nord-Trøndelag	26	8	(1)	3	(-)	-	(-)	-	(-)
Nordland	36	15	(1)	12	(1)	-	(-)	2	(-)
Troms	13	11	(-)	6	(1)	-	(-)	3	(-)
Finnmark	16	5	(2)	6	(1)	-	(-)	-	(-)
Svalbard	3	1	(1)	-	(1)	-	(-)	-	(-)
I alt	515	260	(34)	152	(52)	10	(13)	35	(13)

Tal i parentes er tal på museum som ikkje svarte på spørsmålet

Tabell 10. Økonomi (i 1000 kr)

	Tal på einingar	Innbyggjartal	Løn og sosiale utgifter	Andre driftsutgifter	Rekneskaps- førte investeringar	Utgifter i alt	Utgifter pr. innbyggjar i kr	Billettinntekter	Andre eigeninntekter
Type museum									
Kunst- og kunstindustri	39		113 475	175 852	27 566	316 893		16 092	39 551
Kulturhistorisk	403		643 543	580 454	45 928	1 270 448		111 195	285 909
Naturhistorisk	9		65 308	61 801	11 101	142 199		12 048	30 378
Blanda kultur- og naturhistorisk	64		235 825	157 796	15 537	409 158		20 461	121 059
			0	0	0	0		0	0
Fylke			0	0	0	0		0	0
Østfold	22	255 122	14 749	11 284	2 736	28 769	112,77	573	6 555
Akershus	29	483 283	35 290	30 624	3 368	69 283	143,36	5 594	12 405
Oslo	41	517 401	300 337	328 280	17 196	645 813	1248,19	46 742	156 501
Hedmark	32	188 281	45 338	36 389	1 598	83 654	444,30	8 256	14 878
Oppland	22	183 582	60 010	51 170	1 210	112 390	612,20	10 831	18 958
Buskerud	23	241 371	36 377	31 598	8 530	76 505	316,96	7 806	21 046
Vestfold	16	218 171	19 914	23 314	6 891	50 118	229,72	2 060	4 532
Telemark	18	165 855	17 147	11 550	560	29 259	176,41	3 009	2 825
Aust-Agder	20	103 195	8 759	6 626	6 417	21 801	211,26	815	1 048
Vest-Agder	24	159 219	31 802	24 782	1 262	57 846	363,31	1 695	16 011
Rogaland	42	385 020	67 587	44 113	14 862	126 754	329,22	5 265	23 774
Hordaland	53	441 660	114 717	88 760	12 533	216 010	489,09	15 172	37 997
Sogn og Fjordane	14	107 274	16 300	13 176	4 295	33 771	314,81	4 515	6 294
Møre og Romsdal	30	244 309	28 925	28 229	2 894	60 049	245,79	8 030	12 852
Sør-Trøndelag	35	268 188	121 530	93 360	6 244	221 134	824,55	13 505	84 751
Nord-Trøndelag	26	127 610	29 155	28 091	2 132	59 378	465,31	6 425	14 115
Nordland	36	236 950	34 865	75 523	3 106	117 483	495,81	12 836	24 648
Troms	13	152 247	55 741	31 225	3 339	90 306	593,15	2 675	12 029
Finnmark	16	73 514	18 595	15 500	961	35 056	476,86	3 186	4 129
Svalbard	3	0	1 011	2 308		3 320		806	1 550
			0	0	0	0		0	0
I alt	515	4 552 252	1 058 150	975 903	100 133	2 138 698	469,81	159 795	476 897

Tabell 10. Økonomi (i 1000 kr)

	Tal på einingar	Gåver, fonds og sponsorer o.l.	Offentlege løyvingar					Inntekter i alt
			Faste off. driftstilskot frå stat, fylkeskommune og kommune	Investerings- tilskot frå offentleg instans	Prosjektmidlar og ekstraordinære tilskot	Tilskot frå arb.marknads-tiltak frå stat, fylke eller kommune	I alt	
Type museum								
Kunst- og kunstindustri	39	17 090	213 587	27 341	9 416	609	250 953	323 687
Kulturhistorisk	403	57 129	720 718	18 889	98 797	8 039	846 442	1 300 676
Naturhistorisk	9	527	78 141	2 280	11 166	380	91 967	138 322
Blanda kultur- og naturhistorisk	64	4 849	260 033	4 585	24 718	1 490	290 826	437 194
		0	0	0	0	0	0	0
Fylke		0	0	0	0	0	0	0
Østfold	22	1 128	27 282	1 113	741	494	29 630	37 886
Akershus	29	1 562	46 271	6 673	3 185	112	56 241	75 800
Oslo	41	39 216	377 133	7 271	33 359	798	418 561	661 020
Hedmark	32	3 965	52 287	1 019	18 119	117	71 542	98 642
Oppland	22	7 602	79 423	1 144	11 568	723	92 858	130 250
Buskerud	23	1 592	39 283	2 233	6 066	85	47 667	78 110
Vestfold	16	1 962	34 616	8 004	2 203	-	44 823	53 378
Telemark	18	240	20 212	596	1 329	265	22 402	28 475
Aust-Agder	20	272	12 449	17	1 796	208	14 470	16 604
Vest-Agder	24	447	35 939	2 418	2 806	368	41 531	59 684
Rogaland	42	5 701	77 820	9 081	4 282	133	91 316	126 056
Hordaland	53	6 781	137 414	8 378	7 526	1 743	155 061	215 011
Sogn og Fjordane	14	960	17 878	1 800	3 495	-	23 174	34 942
Møre og Romsdal	30	1 175	34 590	-	3 830	481	38 901	60 958
Sør-Trøndelag	35	3 497	117 404	560	14 790	1 269	134 023	235 776
Nord-Trøndelag	26	2 028	32 976	364	4 456	617	38 413	60 980
Nordland	36	1 205	36 564	300	5 792	909	43 566	85 656
Troms	13	163	70 597	891	9 059	1 994	82 541	97 407
Finnmark	16	101	21 580	1 234	8 595	202	31 611	39 027
Svalbard	3	-	760	-	1 100	-	1 860	4 215
		0	0	0	0	0	0	0
I alt	515	79 595	1 272 478	53 095	144 097	10 519	1 480 189	2 199 878

Tabell 11. Noregs 100 mest besøkte museum rangert etter besøk i 2003 - Nøkkeltal

	Utgifter totalt 2003	Tal på gjenstandar 2003	Tal på fotografi 2003	Årsverk totalt 2003	Besøk totalt		
					2001	2002	2003
Nidaros Domkirkes Restaureringsarbeider / Erkebispegården	35 196 727		10 732	53,5	375 095	423 000	461 319
Universitetets naturhistoriske museer og Botanisk hage, Universitetet i Oslo	104 709 000	7 241 917		131,4	540 540	428 184	448 963
Universitetets kulturhistoriske museer, UiO	112 774 709	1 534 609	386 304	137	472 770	453 506	436 223
Nasjonalgalleriet	58 859 641	50 893		38,4	345 588	388 451	422 575
Skimuseet i Holmenkollen	4 722 000	12 250		6	145 321	354 000	336 101
Norsk Folkemuseum	75 967 816	182 742	351 159	142	204 177	225 190	241 068
Frammuseet	2 602 000	1 156		4,5	237 453	237 165	216 978
Kon-Tiki museet	10 485 845			11	236 284	245 000	214 853
Norsk Telemuseum	18 871 781	15 560	17 438	24,1	125 974	221 500	204 887
Maihaugen - De Sandvigske samlinger	50 298 661	80 682	374 245	72,6	155 367	140 571	139 040
Stiklestad Nasjonale Kultursenter	33 648 902	13 432	9 668	50,5	126 000	118 258	137 769
Norsk Teknisk Museum	31 759 121	52 680		38,5	121 462	117 058	133 851
Norsk Skogmuseum	24 981 665	13 625	186 300	45	115 635	102 419	110 605
Bogstad stiftelse – Bogstad gård	4 617 387	5 350		10		28 608	101 515
Atlantehavsparken - Ålesund Akvarium	11 099 768			8,9	83 504	83 600	100 689
Det Norske Arboret	2 760 144	11 000		17,8	80 630	90 700	90 980
Edvard Grieg Museum Trolldhaugen	12 140 320			16,3	119 253	109 746	87 975
Munch-museet	18 723 106	24 500	700	23,7	93 000	93 748	86 008
Gjøvik historiske samlinger	5 276 982	9 840	405 385	10,5	47 750	50 800	81 300
Henie Onstad kunstsenter	19 507 006	4 000		20,8	107 000	67 836	81 138
Det Hanseatiske Museum og Schøtstuene	5 791 043	1 550	3 400	10,5	82 315	78 476	75 197
Akershus Festning	866 600			3,3	70 000	81 245	73 974
Tromsø Museum, Universitetet i Tromsø	46 770 814	1 110 587	322 922	82,2	84 465	78 444	73 877
Bergen Kunstmuseum	27 606 000	9 543		19,5	69 612	55 162	73 158
Alta Museum	9 466 597	3 614	14 617	15,3	64 323	70 814	70 925
Norsk Bergverksmuseum	19 365 823	25 000	30 000	21	33 500	47 000	70 000
Norges Hjemmefrontmuseum		4 537		6,7	77 789	68 107	68 853
Ringve Museum	10 938 659	32 445		15,6	47 444	48 623	65 871
IKM Internasjonalt Kultursenter og Museum	5 618 995	680	2 200	12,5	31 701	45 543	63 161
Blaafarveværket	19 301 920	1 226		31,5	45 286	53 691	62 745
Forsvarsmuseet	57 914 000	51 000		39,8	60 307	57 132	62 188
Lofotr AS	12 249 725	6 869	2 000	19	58 903	58 576	60 240
Norsk Sjøfartsmuseum	19 903 418	44 493	107 920	29,4	66 739	65 916	58 898
Norsk Oljemuseum	13 234 661	2 230	26 000	21,5	65 000	60 798	58 727
Trøndelag Folkemuseum	22 831 463	86 000	84 900	43,3	58 806	56 646	58 510
Stavanger Museum	17 384 746	46 753	35 580	29,5	52 592	45 299	58 265
Baroniet Rosendal	10 573 000	12 700	500	20,1	62 216	68 946	57 318
Museet for samtidskunst	46 178 160	4 288	440	32,8	69 156	71 989	55 477
Vitenskapsmuseet, NTNU	113 244 820	1 733 671		103,3	29 234	46 488	55 209
Vest-Telemark Museum	5 116 706	11 718	3 960	14,1	9 328	7 880	52 318
Norsk Bremuseum	6 199 677			7,5	60 436	51 888	51 226
Trondheim Kunstmuseum	6 913 000	3 500		10,5	40 000	41 470	51 000
Oslo Bymuseum	11 698 000	13 421	710 076	17	60 969	53 522	49 303
Lofotakvariet	3 988 087			5	49 753	46 570	47 582
Rustkammeret		15 201		6	39 325	43 651	45 731
Bergen Museum, Universitetet i Bergen	47 707 369	2 088 596	190 650	87,8	41 098	44 736	45 586
Rørosmuseet	11 175 735	8 162	19 300	15	49 645	44 047	45 348
Kunstindustrimuseet i Oslo	16 524 000	38 144		25,5	55 804	43 398	44 843
Norsk Luftfartsmuseum	21 817 000	1 596	25 000	29,7	45 338	40 380	44 541
Telemark Museum	15 694 178	24 719	26 850	14,4	44 289	46 678	43 225
Asker Museum, Valstads samlinger	3 680 491	6 172	187	8,8	42 125	38 548	41 175
Bryggens Museum	5 510 773			14,6	39 804	40 503	40 182
Romsdalsmuseet	9 857 000	30 886		16,6	38 535	36 854	38 856
Astrup Fearnley Museet for Moderne Kunst	11 780 626			7,5	33 919	45 108	38 353
Jærmuseet	12 457 400	27 835	123 505	21,1	19 781	24 072	38 325
Håkonshallen	3 594 564	300	200	6,4	28 311	35 921	37 733

	Utgifter totalt 2003	Tal på gjenstandar 2003	Tal på fotografi 2003	Årsverk totalt 2003	Besøk totalt		
					2001	2002	2003
Fetsund Lenser	7 091 000	10 202		15	44 200	44 500	37 000
Akershus slott		1 048		5			35 488
Drammens Museum	11 492 826	50 717	4 034	17,2	33 271	34 576	35 398
Jostedalsbreen Nasjonalparksenter	2 812 930	593		3	17 900	33 700	35 300
Gamle Bergen Museum	6 477 156	27 854	75 279	13,5	40 658	35 016	35 086
Hedmarksmuseet og Domkirkeodden	12 182 534	41 233	1 117 381	39	25 638	25 463	35 049
Eidsvoll 1814 - Rikspolitisk senter	9 341 640	6 002	500	9,8	28 000	31 000	33 000
Sandefjordmuseene	11 033 973	12 806	131 500	12,7	27 771	29 015	32 897
Norsk vegmuseum	14 800 000	3 712	7 171	21	26 800	44 269	30 600
Norsk Industrierbeidermuseum	6 757 872	4 627	84 634	17	34 154	32 141	29 656
Arkeologisk museum i Stavanger	44 219 131			74	26 410	26 932	29 178
Norsk Handelsmuseum og Norsk Reklamemuseum	326 352	12 110		0,2	30 000	33 000	29 000
Sunnmøre Museum	7 645 480	26 528		20	17 087	15 490	27 066
Polarmuseet i Tromsø	2 981 940	1 865	8 503	4,7	32 824	28 653	26 698
Rogaland Kunstmuseum	11 812 000	2 163		9,5	30 107	32 174	26 530
Halden historiske Samlinger	6 882 042	30 030	167 000	11,5	33 705	28 883	26 445
Kystmuseet i Sør-Trøndelag	5 212 800	5 363	10 978	9	21 167	23 374	25 772
Trondarnes Distriktsmuseum	4 482 211	11 468	37 821	9	28 981	26 600	25 488
Vigeland-museet	4 225 898	18 942		7,6	20 403	21 366	25 363
Nordmøre Museum	8 927 923	12 770	41 190	17	15 733	18 025	24 551
Vest-Agder Fylkesmuseum	6 026 730	23 081	133 907	12	24 230	27 235	24 496
Valdres Folkemuseum	6 763 553	17 619	74 302	17	32 026	28 401	24 323
Orkla Industrimuseum	6 471 155	5 714	8 271	14,6	28 937	27 435	24 217
Sørlandets Kunstmuseum	8 249 595	1 206		9,2	17 540	21 304	23 562
Nordland Røde Kors Krigsminnemuseum	1 648 069	28 255	4 565	4	23 930	22 520	23 556
Prøysenhuset	4 623 618			6,2	22 917	27 453	23 500
Vestlandske Kunstindustrimuseum	7 013 558	19 989		10	17 892	13 451	23 229
Stenersenmuseet	10 888 846	1 598		9,5	25 466	29 000	23 189
Norsk Fiskeværsmuseum	1 881 500	5 006	6 091	6,3	18 820	21 500	23 079
Haugar Vestfold Kunstmuseum	11 941 440	144		8,7	22 818	26 422	21 991
Norsk Arkitekturmuseum	6 348 677	275 145		9,7	22 047	23 044	21 762
Larvikmuseene	7 315 000	15 385	99 276	7,6	11 896	19 085	21 500
Museet Kystens Arv	3 088 000	12 820	2 000	14,4	19 870	20 100	21 400
Lillehammer Kunstmuseum	9 170 148	1 011		8,5	22 048	16 285	21 288
Norges Olympiske Museum	2 835 452	7 050	250	7	27 626	23 309	21 176
Kystmuseet i Nord-Trøndelag	5 900 199	7 181	15 340	10,3	20 870	21 448	21 059
Sund Fiskerimuseum	750 000			2	19 803	19 617	20 802
Vestfold Fylkesmuseum	5 248 540	18 817	901 047	17	19 529	24 924	20 705
Nordlandsmuseet	5 405 000	15 860	155 423	8,5	21 374	22 730	20 618
Nordfjord Folkemuseum	3 453 000	14 743		7,3	18 768	16 678	20 227
Hurtigrutemuseet	1 592 806	3 020	1 245	1,5	18 725	12 958	19 692
Agder naturmuseum og botaniske hage	10 331 896	82 845		13	15 158	16 322	19 643
Det Internasjonale Barnekunstmuseet	2 885 998			7,5	23 300	24 233	19 540
Marinemuseet i Horten		9 780	12 200	5,2	13 000	18 700	19 000

